

# 兴全恒鑫债券型证券投资基金 2020 年第 2 季度报告

2020 年 6 月 30 日

基金管理人：兴证全球基金管理有限公司

基金托管人：中国建设银行股份有限公司

报告送出日期：2020 年 7 月 21 日

## § 1 重要提示

基金管理人的董事会及董事保证本报告所载资料不存在虚假记载、误导性陈述或重大遗漏，并对其内容的真实性、准确性和完整性承担个别及连带责任。

基金托管人中国建设银行股份有限公司根据本基金合同规定，于 2020 年 7 月 20 日复核了本报告中的财务指标、净值表现和投资组合报告等内容，保证复核内容不存在虚假记载、误导性陈述或者重大遗漏。

基金管理人承诺以诚实信用、勤勉尽责的原则管理和运用基金资产，但不保证基金一定盈利。

基金的过往业绩并不代表其未来表现。投资有风险，投资者在作出投资决策前应仔细阅读本基金的招募说明书。

本报告中财务资料未经审计。

本报告期自 2020 年 4 月 1 日起至 6 月 30 日止。

## § 2 基金产品概况

基金简称	兴全恒鑫债券	
场内简称	-	
基金主代码	008452	
交易代码	008452	
基金运作方式	契约型开放式	
基金合同生效日	2020 年 1 月 20 日	
报告期末基金份额总额	935,528,870.23 份	
投资目标	在严格控制风险并保持基金资产流动性的前提下，追求基金资产的稳定增值。	
投资策略	本基金的投资策略包括资产配置策略、债券类属资产配置、债券投资组合策略（利率策略、信用策略、杠杆策略）、可转换债券投资策略、资产支持证券投资策略、证券公司短期公司债券投资策略、国债期货投资策略。	
业绩比较基准	中债企业债总指数收益率×80%+中债国债总指数收益率×20%	
风险收益特征	本基金为债券型基金，预期收益和预期风险高于货币市场基金，但低于混合型基金、股票型基金。	
基金管理人	兴证全球基金管理有限公司	
基金托管人	中国建设银行股份有限公司	
下属分级基金的基金简称	兴全恒鑫债券 A	兴全恒鑫债券 C
下属分级基金的场内简称	-	-
下属分级基金的交易代码	008452	008453
下属分级基金的前端交易代码	-	-
下属分级基金的后端交易代码	-	-

报告期末下属分级基金的份额总额	820,311,202.51 份	115,217,667.72 份
下属分级基金的风险收益特征	预期收益和预期风险高于货币市场基金，但低于混合型基金、股票型基金	预期收益和预期风险高于货币市场基金，但低于混合型基金、股票型基金

注：本基金基金合同生效日为 2020 年 1 月 20 日，截至本报告期末成立不满一年。

### § 3 主要财务指标和基金净值表现

#### 3.1 主要财务指标

单位：人民币元

主要财务指标	报告期（2020 年 4 月 1 日 — 2020 年 6 月 30 日）	
	兴全恒鑫债券 A	兴全恒鑫债券 C
1. 本期已实现收益	8,947,784.21	1,373,970.43
2. 本期利润	5,713,101.70	851,269.34
3. 加权平均基金份额本期利润	0.0055	0.0050
4. 期末基金资产净值	827,605,256.17	116,035,096.88
5. 期末基金份额净值	1.0089	1.0071

注：1、本期已实现收益指基金本期利息收入、投资收益、其他收入（不含公允价值变动收益）扣除相关费用后的余额，本期利润为本期已实现收益加上本期公允价值变动收益。

2、所述基金业绩指标不包括持有人认购或交易基金的各项费用（例如：申购赎回费、红利再投资费、基金转换费等），计入费用后实际收益水平要低于所列数字。

#### 3.2 基金净值表现

##### 3.2.1 本报告期基金份额净值增长率及其与同期业绩比较基准收益率的比较

兴全恒鑫债券 A

阶段	净值增长率①	净值增长率标准差②	业绩比较基准收益率③	业绩比较基准收益率标准差④	①—③	②—④
过去三个月	0.34%	0.12%	-1.31%	0.09%	1.65%	0.03%
自基金合同生效起至今	0.89%	0.11%	-0.15%	0.09%	1.04%	0.02%

兴全恒鑫债券 C

阶段	净值增长率①	净值增长率标准差②	业绩比较基准收益率③	业绩比较基准收益率标准差④	①—③	②—④
过去三个	0.24%	0.12%	-1.31%	0.09%	1.55%	0.03%

月						
自基金合同生效起至今	0.71%	0.11%	-0.15%	0.09%	0.86%	0.02%

### 3.2.2 自基金合同生效以来基金累计净值增长率变动及其与同期业绩比较基准收益率变动的比较

兴全恒鑫债券A基金份额累计净值增长率与同期业绩比较基准收益率的历史走势对比图

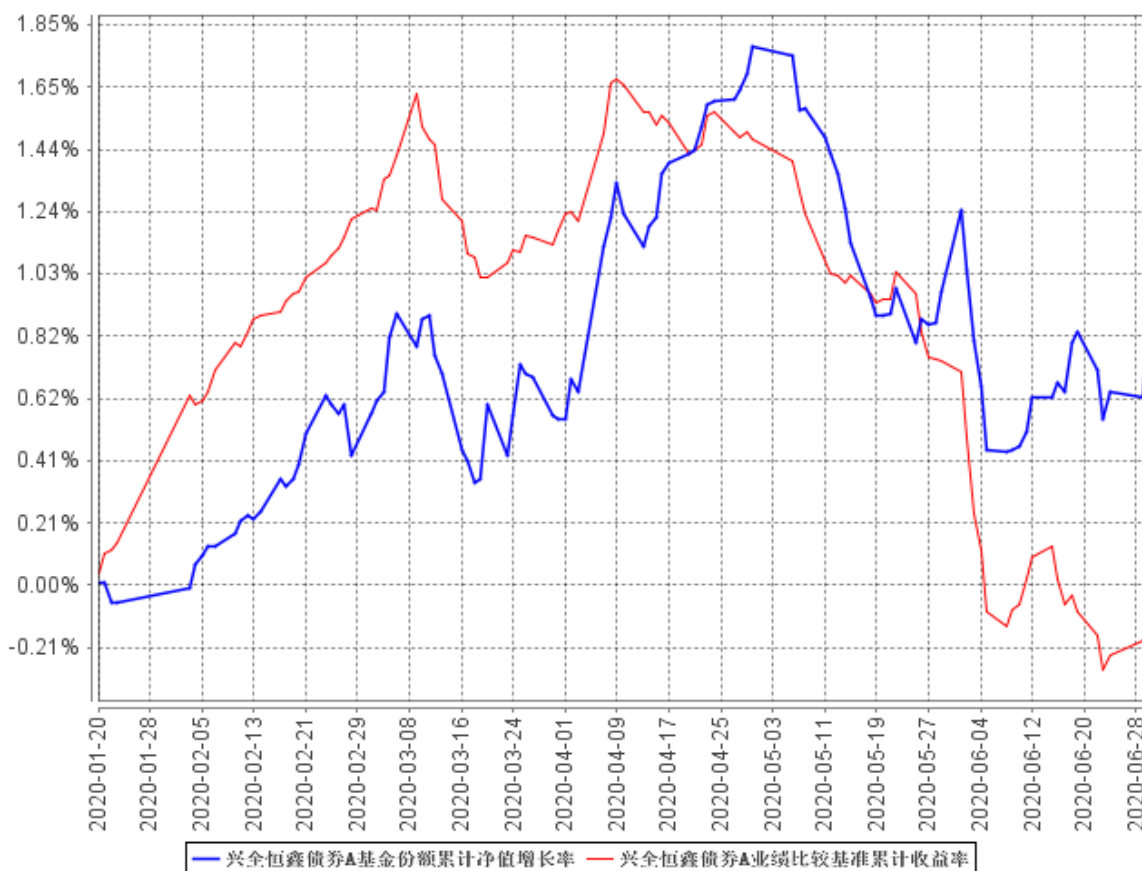

### 兴全恒鑫债券C基金份额累计净值增长率与同期业绩比较基准收益率的历史走势对比图

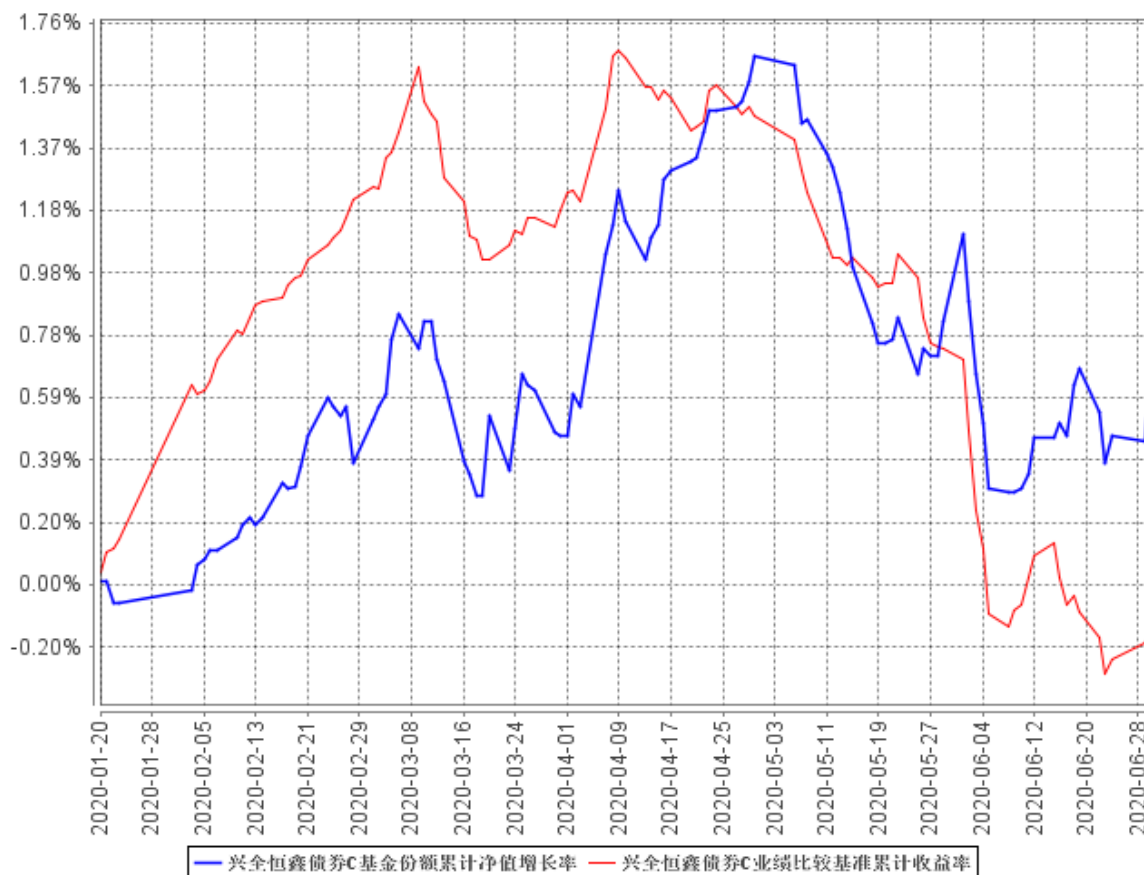

注：1、净值表现所取数据截至到 2020 年 6 月 30 日。

2、按照《兴全恒鑫债券型证券投资基金基金合同》的规定，本基金建仓期为 2020 年 1 月 20 日至 2020 年 7 月 19 日，建仓期结束时本基金各项资产配置比例应符合本基金合同规定的比例限制及投资组合的比例范围。截至本报告期末，本基金尚在建仓期内。

3、本基金基金合同生效日为 2020 年 1 月 20 日，截至 2020 年 6 月 30 日本基金成立不满一年。

### 3.3 其他指标

无。

## § 4 管理人报告

### 4.1 基金经理（或基金经理小组）简介

姓名	职务	任本基金的基金经理期限		证券从业年限	说明
		任职日期	离任日期		

高群山	固定收益部副总监、本基金、兴全恒裕债券型证券投资基金基金经理	2020 年 1 月 20 日	-	11 年	历任北京城建四公司工程师，莫尼塔公司分析师，兴业证券股份有限公司分析师、天风证券股份有限公司固定收益部副总经理、鹏扬基金管理有限公司专户投资部执行经理、增强策略总监。
-----	--------------------------------	-----------------	---	------	---

注：1、职务指截止报告期末的职务（报告期末仍在任的）或离任前的职务（报告期内离任的）。

2、任职日期指基金合同生效之日（基金成立时即担任基金经理）或公司作出聘任决定之日（基金成立后担任基金经理）；离任日期指公司作出解聘决定之日。

3、“证券从业年限”按其从事证券投资、研究等业务的年限计算。

#### 4.2 管理人对报告期内本基金运作合规守信情况的说明

本报告期内，本基金管理人严格遵循了《证券投资基金法》及其各项实施细则、《兴全恒鑫债券型证券投资基金基金合同》和其他相关法律法规的规定，本着诚实信用、勤勉尽责、取信于市场、取信于社会的原则管理和运用基金资产，为基金份额持有人谋求最大利益。本报告期内，基金投资管理符合有关法规和基金合同的规定，无违法违规、未履行基金合同承诺或损害基金份额持有人利益的行为。

#### 4.3 公平交易专项说明

##### 4.3.1 公平交易制度的执行情况

本报告期内，本基金管理人严格按照《证券投资基金法》、《证券投资基金管理公司公平交易制度指导意见》及公司相关制度等规定，从投资授权、研究分析、投资决策、交易执行、业绩评估等环节严格把关，确保各投资组合之间得到公平对待，保护投资者的合法权益。公司风险管理部对公司管理的不同投资组合的整体收益率差异进行统计，从不同的角度分析差异的来源、考察是否存在不公平的因素。

本报告期内公司旗下基金严格遵守公司的公平交易制度，未发现违反公平交易原则的情况。

##### 4.3.2 异常交易行为的专项说明

本报告期内，所有投资组合参与的交易所公开竞价同日反向交易成交较少的单边交易量不存

在超过该证券当日成交量的 5%的情况，未发现可能导致不公平交易和利益输送的异常交易情况。

#### 4.4 报告期内基金投资策略和运作分析

2020 年 2 季度债市走出过山车行情。4 月份债市依然受疫情影响，收益率快速下行。五一之后，债市开始了快速调整。首先是国内疫情得到控制，5 月财政力度及经济数据超预期，债市出现熊陡走势。在 6 月，央行开始着力打击空转套利，进一步放松意愿下降。在利率债供给压力下，央行不断释放偏鹰信号，市场对央行进一步货币政策放松的预期落空，短端信心崩溃，债市开始走出熊平的走势。

转债市场在 5 月份经历了大幅回撤，中证可转债指数下跌 3.25%，与权益指数出现显著背离，尤其是机构持仓较为集中的大盘转债成为杀跌主力，指向机构主动或者被动大幅减仓转债。在市场的悲观情绪得到宣泄之后，这轮下跌也给后期转债的暴力反弹埋下了伏笔。

展望中期，全球经济依然在修复，已经渡过最差时刻，但路径有不确定性。中国率先经历了最迅速的修复阶段，后期修复的斜率将有所放缓，海外经济也将经历这个过程，但不确定性需要关注。经济修复是一个渐进过程，货币政策在复苏趋势已经确立的情况下，需要平衡稳增长与防风险，目前尚不具备转向的条件。在 10 年国债收益率回到年初 3%水平时，不宜过度悲观。当前转债经历了快速反弹之后，股债又进入了均衡配置区间。

#### 4.5 报告期内基金的业绩表现

截至本报告期末兴全恒鑫债券 A 基金份额净值为 1.0089 元，本报告期基金份额净值增长率为 0.34%；截至本报告期末兴全恒鑫债券 C 基金份额净值为 1.0071 元，本报告期基金份额净值增长率为 0.24%；同期业绩比较基准收益率为-1.31%。

#### 4.6 报告期内基金持有人数或基金资产净值预警说明

无。

## § 5 投资组合报告

### 5.1 报告期末基金资产组合情况

序号	项目	金额（元）	占基金总资产的比例（%）
1	权益投资	5,449,432.80	0.51
	其中：股票	5,449,432.80	0.51
2	基金投资	-	-

3	固定收益投资	1,044,273,120.23	96.78
	其中：债券	1,044,273,120.23	96.78
	资产支持证券	-	-
4	贵金属投资	-	-
5	金融衍生品投资	-	-
6	买入返售金融资产	-	-
	其中：买断式回购的买入返售金融资产	-	-
7	银行存款和结算备付金合计	2,562,578.54	0.24
8	其他资产	26,754,530.15	2.48
9	合计	1,079,039,661.72	100.00

## 5.2 报告期末按行业分类的股票投资组合

### 5.2.1 报告期末按行业分类的境内股票投资组合

代码	行业类别	公允价值（元）	占基金资产净值比例（%）
A	农、林、牧、渔业	-	-
B	采矿业	-	-
C	制造业	-	-
D	电力、热力、燃气及水生产和供应业	-	-
E	建筑业	-	-
F	批发和零售业	-	-
G	交通运输、仓储和邮政业	5,449,432.80	0.58
H	住宿和餐饮业	-	-
I	信息传输、软件和信息技术服务业	-	-
J	金融业	-	-
K	房地产业	-	-
L	租赁和商务服务业	-	-
M	科学研究和技术服务业	-	-
N	水利、环境和公共设施管理业	-	-
O	居民服务、修理和其他服务业	-	-
P	教育	-	-
Q	卫生和社会工作	-	-
R	文化、体育和娱乐业	-	-
S	综合	-	-
	合计	5,449,432.80	0.58



**5.2.2 报告期末按行业分类的港股通投资股票投资组合**

无。

**5.3 报告期末按公允价值占基金资产净值比例大小排序的前十名股票投资明细**

序号	股票代码	股票名称	数量（股）	公允价值（元）	占基金资产净值比例（%）
1	002352	顺丰控股	99,624	5,449,432.80	0.58

**5.4 报告期末按债券品种分类的债券投资组合**

序号	债券品种	公允价值（元）	占基金资产净值比例（%）
1	国家债券	19,396,000.00	2.06
2	央行票据	-	-
3	金融债券	202,709,000.00	21.48
	其中：政策性金融债	202,709,000.00	21.48
4	企业债券	553,916,050.00	58.70
5	企业短期融资券	19,882,000.00	2.11
6	中期票据	40,282,000.00	4.27
7	可转债（可交换债）	208,088,070.23	22.05
8	同业存单	-	-
9	其他	-	-
10	合计	1,044,273,120.23	110.66

**5.5 报告期末按公允价值占基金资产净值比例大小排序的前五名债券投资明细**

序号	债券代码	债券名称	数量（张）	公允价值（元）	占基金资产净值比例（%）
1	190210	19 国开 10	1,000,000	102,190,000.00	10.83
2	143413	17 贵产 01	700,000	74,158,000.00	7.86
3	143402	17 远洋 01	700,000	73,290,000.00	7.77
4	136447	16 复星 03	500,000	50,620,000.00	5.36
5	155768	19 中财 01	500,000	50,520,000.00	5.35

**5.6 报告期末按公允价值占基金资产净值比例大小排序的前十名资产支持证券投资明细**

本基金本报告期末未持有资产支持证券。

## 5.7 报告期末按公允价值占基金资产净值比例大小排序的前五名贵金属投资明细

本基金本报告期末未持有贵金属。

## 5.8 报告期末按公允价值占基金资产净值比例大小排序的前五名权证投资明细

本基金本报告期末未持有权证。

## 5.9 报告期末本基金投资的国债期货交易情况说明

### 5.9.1 本期国债期货投资政策

国债期货作为利率衍生品的一种，有助于管理债券组合的久期、流动性和风险水平。基金管理人将按照相关法律法规的规定，以套期保值为目的，结合对宏观经济形势和政策趋势的判断、对债券市场进行定性和定量分析。基金管理人构建量化分析体系，对国债期货和现货基差、国债期货的流动性、波动水平、套期保值的有效性等指标进行跟踪监控，在最大限度保证基金资产安全的基础上，力求实现基金资产的长期稳定增值。

### 5.9.2 报告期末本基金投资的国债期货持仓和损益明细

本基金本报告期末未持有国债期货。

### 5.9.3 本期国债期货投资评价

本基金本报告期末未持有国债期货，故此项不适用。

## 5.10 投资组合报告附注

### 5.10.1 本基金投资的前十名证券的发行主体本期受到调查以及处罚的情况的说明

本基金投资的前十名证券的发行主体本期未出现被监管部门立案调查，并且未在报告编制日前一年内受到公开谴责、处罚的情形。

### 5.10.2 基金投资的前十名股票超出基金合同规定的备选股票库情况的说明

本基金投资的前十名股票未超出基金合同规定的备选股票库。

### 5.10.3 其他资产构成

序号	名称	金额（元）
1	存出保证金	136,350.36

2	应收证券清算款	11,832,319.97
3	应收股利	-
4	应收利息	14,770,188.12
5	应收申购款	15,671.70
6	其他应收款	-
7	待摊费用	-
8	其他	-
9	合计	26,754,530.15

#### 5.10.4 报告期末持有的处于转股期的可转换债券明细

序号	债券代码	债券名称	公允价值 (元)	占基金资产净值比例 (%)
1	110051	中天转债	14,562,157.20	1.54
2	132018	G 三峡 EB1	12,207,819.20	1.29
3	113547	索发转债	7,865,891.40	0.83
4	110062	烽火转债	7,382,832.00	0.78
5	128028	赣锋转债	7,117,560.00	0.75
6	113030	东风转债	5,746,515.40	0.61
7	128075	远东转债	5,530,774.67	0.59
8	128019	久立转 2	5,446,286.10	0.58
9	113029	明阳转债	4,789,424.80	0.51
10	110063	鹰 19 转债	4,442,903.30	0.47
11	127014	北方转债	4,200,679.34	0.45
12	113013	国君转债	3,978,712.90	0.42
13	113020	桐昆转债	3,765,016.20	0.40
14	128035	大族转债	3,482,554.74	0.37
15	113011	光大转债	3,421,800.00	0.36
16	110061	川投转债	3,372,000.00	0.36
17	127012	招路转债	3,247,535.20	0.34
18	123004	铁汉转债	3,226,158.48	0.34
19	113025	明泰转债	3,093,511.20	0.33
20	113014	林洋转债	2,808,886.30	0.30
21	128046	利尔转债	1,874,028.53	0.20
22	128066	亚泰转债	1,352,622.80	0.14
23	110042	航电转债	904,800.00	0.10
24	113530	大丰转债	532,455.00	0.06

### 5.10.5 报告期末前十名股票中存在流通受限情况的说明

本基金本报告期末前十名股票中不存在流通受限的情况。

### 5.10.6 投资组合报告附注的其他文字描述部分

由于四舍五入的原因，分项之和与合计项之间可能存在尾差。

## § 6 开放式基金份额变动

单位：份

项目	兴全恒鑫债券 A	兴全恒鑫债券 C
报告期期初基金份额总额	1,396,363,203.64	234,598,777.60
报告期期间基金总申购份额	51,450,983.59	9,684,573.58
减：报告期期间基金总赎回份额	627,502,984.72	129,065,683.46
报告期期间基金拆分变动份额（份额减少以“-”填列）	-	-
报告期期末基金份额总额	820,311,202.51	115,217,667.72

注：买入/申购总份额含红利再投资、转换转入份额，卖出/赎回总份额含转换转出份额。

## § 7 基金管理人运用固有资金投资本基金情况

### 7.1 基金管理人持有本基金份额变动情况

单位：份

项目	兴全恒鑫债券 A	兴全恒鑫债券 C
报告期期初管理人持有的本基金份额	0.00	0.00
报告期期间买入/申购总份额	0.00	0.00
报告期期间卖出/赎回总份额	0.00	0.00
报告期期末管理人持有的本基金份额	0.00	0.00
报告期期末持有的本基金份额占基金总份额比例（%）	0.00	0.00

注：买入/申购总份额含红利再投资、转换转入份额，卖出/赎回总份额含转换转出份额。

### 7.2 基金管理人运用固有资金投资本基金交易明细

本报告期内基金管理人未运用固有资金投资本基金。

## § 8 影响投资者决策的其他重要信息

### 8.1 报告期内单一投资者持有基金份额比例达到或超过 20%的情况

投资者类别	报告期内持有基金份额变化情况					报告期末持有基金情况	
	序号	持有基金份额比例达到或者超过 20%的时间区间	期初份额	申购份额	赎回份额	持有份额	份额占比
产品特有风险							
本基金本报告期内未出现单一投资者持有基金份额比例达到或超过 20%的情况，故不涉及本项特有风险。							

注：1、“申购金额”包含份额申购、转换转入、分红再投资等导致投资者持有份额增加的情形。  
2、“赎回份额”包含份额赎回、转换转出等导致投资者持有份额减少的情形。

### 8.2 影响投资者决策的其他重要信息

无。

## § 9 备查文件目录

### 9.1 备查文件目录

- 1、中国证监会准予兴全恒鑫债券型证券投资基金注册的批复
- 2、《兴全恒鑫债券型证券投资基金基金合同》
- 3、《兴全恒鑫债券型证券投资基金托管协议》
- 4、基金管理人业务资格批件、营业执照
- 5、基金托管人业务资格批件、营业执照
- 6、关于申请募集注册兴全恒鑫债券型证券投资基金的法律意见书
- 7、中国证监会要求的其他文件

### 9.2 存放地点

基金管理人、基金托管人的办公场所。

### 9.3 查阅方式

投资者可登录基金管理人互联网站 (<http://www.xqfunds.com>) 查阅, 或在营业时间内至基金管理人、基金托管人办公场所免费查阅。

兴证全球基金管理有限公司

2020 年 7 月 21 日