

兴全恒鑫债券型证券投资基金 2020 年第 4 季度报告

2020 年 12 月 31 日

基金管理人：兴证全球基金管理有限公司

基金托管人：中国建设银行股份有限公司

报告送出日期：2021 年 1 月 22 日

§ 1 重要提示

基金管理人的董事会及董事保证本报告所载资料不存在虚假记载、误导性陈述或重大遗漏，并对其内容的真实性、准确性和完整性承担个别及连带责任。

基金托管人中国建设银行股份有限公司根据本基金合同规定，于 2021 年 01 月 21 日复核了本报告中的财务指标、净值表现和投资组合报告等内容，保证复核内容不存在虚假记载、误导性陈述或者重大遗漏。

基金管理人承诺以诚实信用、勤勉尽责的原则管理和运用基金资产，但不保证基金一定盈利。

基金的过往业绩并不代表其未来表现。投资有风险，投资者在作出投资决策前应仔细阅读本基金的招募说明书。

本报告中财务资料未经审计。

本报告期自 2020 年 10 月 01 日起至 12 月 31 日止。

§ 2 基金产品概况

基金简称	兴全恒鑫债券	
基金主代码	008452	
基金运作方式	契约型开放式	
基金合同生效日	2020 年 1 月 20 日	
报告期末基金份额总额	417,078,448.37 份	
投资目标	在严格控制风险并保持基金资产流动性的前提下，追求基金资产的稳定增值。	
投资策略	本基金的投资策略包括资产配置策略、债券类属资产配置、债券投资组合策略（利率策略、信用策略、杠杆策略）、可转换债券投资策略、资产支持证券投资策略、证券公司短期公司债券投资策略、国债期货投资策略。	
业绩比较基准	中债企业债总指数收益率×80%+中债国债总指数收益率×20%	
风险收益特征	本基金为债券型基金，预期收益和预期风险高于货币市场基金，但低于混合型基金、股票型基金。	
基金管理人	兴证全球基金管理有限公司	
基金托管人	中国建设银行股份有限公司	
下属分级基金的基金简称	兴全恒鑫债券 A	兴全恒鑫债券 C
下属分级基金的交易代码	008452	008453
报告期末下属分级基金的份额总额	317,607,766.83 份	99,470,681.54 份

注：本基金基金合同生效日为 2020 年 1 月 20 日，截至本报告期末成立不满一年。

§ 3 主要财务指标和基金净值表现

3.1 主要财务指标

单位：人民币元

主要财务指标	报告期（2020 年 10 月 1 日-2020 年 12 月 31 日）	
	兴全恒鑫债券 A	兴全恒鑫债券 C
1. 本期已实现收益	14,684,605.96	4,085,366.32
2. 本期利润	25,204,808.89	7,485,231.36
3. 加权平均基金份额本期利润	0.0752	0.0778
4. 期末基金资产净值	355,365,264.75	110,874,002.10
5. 期末基金份额净值	1.1189	1.1146

注：1、本期已实现收益指基金本期利息收入、投资收益、其他收入（不含公允价值变动收益）扣除相关费用后的余额，本期利润为本期已实现收益加上本期公允价值变动收益。

2、所述基金业绩指标不包括持有人认购或交易基金的各项费用（例如：申购赎回费、红利再投资费、基金转换费等），计入费用后实际收益水平要低于所列数字。

3.2 基金净值表现

3.2.1 本报告期基金份额净值增长率及其与同期业绩比较基准收益率的比较

兴全恒鑫债券 A

阶段	净值增长率①	净值增长率标准差②	业绩比较基准收益率③	业绩比较基准收益率标准差④	①-③	②-④
过去三个月	7.44%	0.39%	-0.14%	0.04%	7.58%	0.35%
过去六个月	10.90%	0.38%	-1.16%	0.05%	12.06%	0.33%
自基金合同生效起至今	11.89%	0.29%	-1.31%	0.07%	13.20%	0.22%

兴全恒鑫债券 C

阶段	净值增长率①	净值增长率标准差②	业绩比较基准收益率③	业绩比较基准收益率标准差④	①-③	②-④
过去三个月	7.33%	0.39%	-0.14%	0.04%	7.47%	0.35%
过去六个月	10.67%	0.38%	-1.16%	0.05%	11.83%	0.33%
自基金合同生效起至今	11.46%	0.29%	-1.31%	0.07%	12.77%	0.22%

生效起至今						
-------	--	--	--	--	--	--

3.2.2 自基金合同生效以来基金累计净值增长率变动及其与同期业绩比较基准收益率变动的比较

兴全恒鑫债券A累计净值增长率与同期业绩比较基准收益率的历史走势对比图

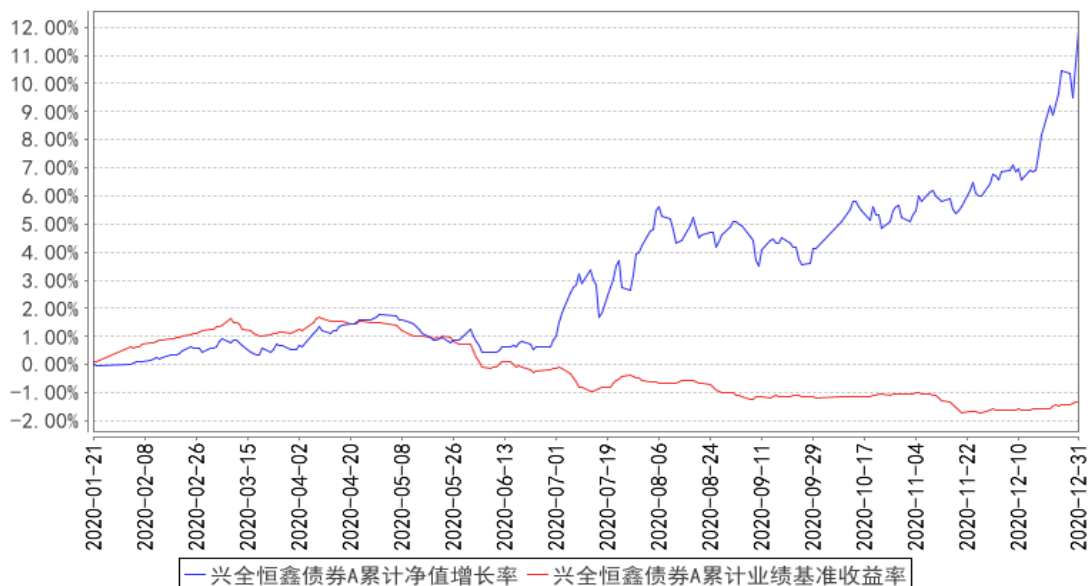

兴全恒鑫债券C累计净值增长率与同期业绩比较基准收益率的历史走势对比图

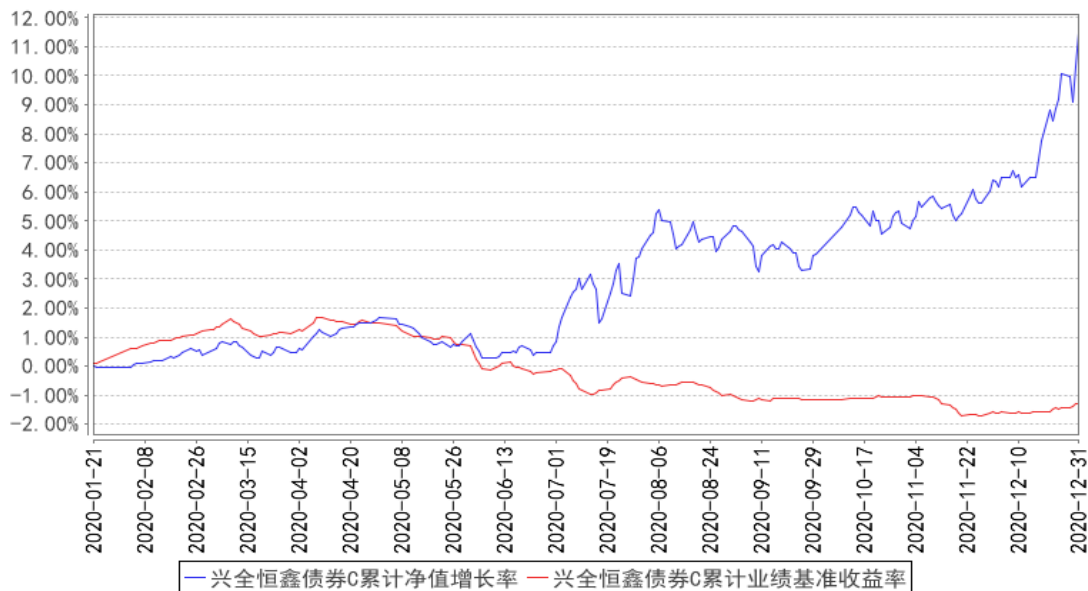

注：1、净值表现所取数据截至到 2020 年 12 月 31 日。

2、按照《兴全恒鑫债券型证券投资基金基金合同》的规定，本基金建仓期为 2020 年 1 月 20 日至 2020 年 7 月 19 日，建仓期结束时本基金各项资产配置比例符合本基金合同规定的比例限制及投资组合的比例范围。

3、本基金基金合同生效日为 2020 年 1 月 20 日，截至 2020 年 12 月 31 日本基金成立不满一

年。

3.3 其他指标

注：无。

§ 4 管理人报告

4.1 基金经理（或基金经理小组）简介

姓名	职务	任本基金的基金经理期限		证券从业年限	说明
		任职日期	离任日期		
高群山	固定收益部副总监、本基金、兴全恒裕债券型证券投资基金基金经理	2020年1月20日	-	11年	历任北京城建四公司工程师，莫尼塔公司分析师，兴业证券股份有限公司分析师、天风证券股份有限公司固定收益部副经理、鹏扬基金管理有限公司专户投资部执行经理、增强策略总监。

4.2 管理人对报告期内本基金运作遵规守信情况的说明

本报告期内，本基金管理人严格遵循了《证券投资基金法》及其各项实施细则、《兴全恒鑫债券型证券投资基金基金合同》和其他相关法律法规的规定，本着诚实信用、勤勉尽责、取信于市场、取信于社会的原则管理和运用基金资产，为基金份额持有人谋求最大利益。本报告期内，基金投资管理符合有关法规和基金合同的规定，无违法违规、未履行基金合同承诺或损害基金份额持有人利益的行为。

4.3 公平交易专项说明

4.3.1 公平交易制度的执行情况

本报告期内，本基金管理人严格按照《证券投资基金法》、《证券投资基金管理公司公平交易制度指导意见》及公司相关制度等规定，从投资授权、研究分析、投资决策、交易执行、业绩评估等环节严格把关，确保各投资组合之间得到公平对待，保护投资者的合法权益。公司风险管理部对公司管理的不同投资组合的整体收益率差异进行统计，从不同的角度分析差异的来源、考察是否存在不公平的因素。

本报告期内公司旗下基金严格遵守公司的公平交易制度，未发现违反公平交易原则的情况。

4.3.2 异常交易行为的专项说明

本报告期内，不存在本投资组合参与的交易所公开竞价同日反向交易成交较少的单边交易量超过该证券当日成交量的 5% 的情况，未发现可能导致不公平交易和利益输送的异常交易情况。

4.4 报告期内基金的投资策略和运作分析

进入 4 季度，经济复苏的信号非常确定。无论是制造业，出口还是地产都表现出上升趋势，同时大宗商品价格也不断攀升，甚至创出近年新高。但是债券收益率在 10 月就见了年度高点，并没有对经济复苏的利空做出反应。在永煤事件之后，市场的风险偏好下降，央行为应对信用紧缩压力，保持了较为宽松的流动性水平，利率债收益率有所下行。兴全恒鑫基金在本期债券久期有所提升，较好把握了四季度市场的行情。

在经济复苏的推动下，权益市场依然保持了很好的热度。四季度主要股指表现出震荡上行的特征，热点板块表现尤为突出。兴全恒鑫基金在四季度总体保持一定的转债仓位，提升周期类和景气度较高的行业转债占比，把握优质品种转债机会，在四季度获取超越基准的回报。

4.5 报告期内基金的业绩表现

截至本报告期末兴全恒鑫债券 A 的基金份额净值为 1.1189 元，本报告期基金份额净值增长率为 7.44%，截至本报告期末兴全恒鑫债券 C 的基金份额净值为 1.1146 元，本报告期基金份额净值增长率为 7.33%，同期业绩比较基准收益率为 -0.14%。

4.6 报告期内基金持有人数或基金资产净值预警说明

无。

§ 5 投资组合报告

5.1 报告期末基金资产组合情况

序号	项目	金额（元）	占基金总资产的比例（%）
1	权益投资	22,089,083.18	4.18
	其中：股票	22,089,083.18	4.18
2	基金投资	-	-
3	固定收益投资	446,269,632.49	84.37
	其中：债券	446,269,632.49	84.37
	资产支持证券	-	-
4	贵金属投资	-	-
5	金融衍生品投资	-	-
6	买入返售金融资产	17,000,000.00	3.21
	其中：买断式回购的买入返售金融资产	-	-

7	银行存款和结算备付金合计	36,877,660.93	6.97
8	其他资产	6,702,874.58	1.27
9	合计	528,939,251.18	100.00

5.2 报告期末按行业分类的股票投资组合

5.2.1 报告期末按行业分类的境内股票投资组合

代码	行业类别	公允价值（元）	占基金资产净值比例（%）
A	农、林、牧、渔业	-	-
B	采矿业	-	-
C	制造业	22,089,083.18	4.74
D	电力、热力、燃气及水生产和供应业	-	-
E	建筑业	-	-
F	批发和零售业	-	-
G	交通运输、仓储和邮政业	-	-
H	住宿和餐饮业	-	-
I	信息传输、软件和信息技术服务业	-	-
J	金融业	-	-
K	房地产业	-	-
L	租赁和商务服务业	-	-
M	科学研究和技术服务业	-	-
N	水利、环境和公共设施管理业	-	-
O	居民服务、修理和其他服务业	-	-
P	教育	-	-
Q	卫生和社会工作	-	-
R	文化、体育和娱乐业	-	-
S	综合	-	-
	合计	22,089,083.18	4.74

5.2.2 报告期末按行业分类的港股通投资股票投资组合

注：无。

5.3 报告期末按公允价值占基金资产净值比例大小排序的前十名股票投资明细

序号	股票代码	股票名称	数量（股）	公允价值（元）	占基金资产净值比例（%）
1	002756	永兴材料	209,636	11,366,463.92	2.44
2	601233	桐昆股份	264,808	5,452,396.72	1.17
3	002831	裕同科技	172,117	5,270,222.54	1.13

5.4 报告期末按债券品种分类的债券投资组合

序号	债券品种	公允价值（元）	占基金资产净值比例（%）
1	国家债券	10,151,000.00	2.18
2	央行票据	-	-
3	金融债券	89,436,000.00	19.18
	其中：政策性金融债	89,436,000.00	19.18
4	企业债券	142,454,067.50	30.55
5	企业短期融资券	20,104,000.00	4.31
6	中期票据	19,810,000.00	4.25
7	可转债（可交换债）	164,314,564.99	35.24
8	同业存单	-	-
9	其他	-	-
10	合计	446,269,632.49	95.72

5.5 报告期末按公允价值占基金资产净值比例大小排序的前五名债券投资明细

序号	债券代码	债券名称	数量（张）	公允价值（元）	占基金资产净值比例（%）
1	155539	19 西南 02	350,000	35,245,000.00	7.56
2	200201	20 国开 01	300,000	30,003,000.00	6.44
3	160205	16 国开 05	300,000	29,823,000.00	6.40
4	190215	19 国开 15	300,000	29,610,000.00	6.35
5	143413	17 贵产 01	200,000	20,804,000.00	4.46

5.6 报告期末按公允价值占基金资产净值比例大小排序的前十名资产支持证券投资 明细

注：本基金本报告期末未持有资产支持证券。

5.7 报告期末按公允价值占基金资产净值比例大小排序的前五名贵金属投资明细

注：无。

5.8 报告期末按公允价值占基金资产净值比例大小排序的前五名权证投资明细

注：本基金本报告期末未持有权证。

5.9 报告期末本基金投资的国债期货交易情况说明

5.9.1 本期国债期货投资政策

国债期货作为利率衍生品的一种，有助于管理债券组合的久期、流动性和风险水平。基金管理人将按照相关法律法规的规定，以套期保值为目的，结合对宏观经济形势和政策趋势的判断、对债券市场进行定性和定量分析。基金管理人构建量化分析体系，对国债期货和现货基差、国债

期货的流动性、波动水平、套期保值的有效性等指标进行跟踪监控，在最大限度保证基金资产安全的基础上，力求实现基金资产的长期稳定增值。

5.9.2 报告期末本基金投资的国债期货持仓和损益明细

注：本基金本报告期末未持有国债期货。

5.9.3 本期国债期货投资评价

本基金本报告期末未持有国债期货，故此项不适用。

5.10 投资组合报告附注

5.10.1 本基金投资的前十名证券的发行主体本期是否出现被监管部门立案调查，或在报告编制日前一年内受到公开谴责、处罚的情形

本基金投资的前十名证券的发行主体本期未出现被监管部门立案调查，并且未在报告编制日前一年内受到公开谴责、处罚的情形。

5.10.2 基金投资的前十名股票是否超出基金合同规定的备选股票库

本基金投资的前十名股票未超出基金合同规定的备选股票库。

5.10.3 其他资产构成

序号	名称	金额（元）
1	存出保证金	77,427.67
2	应收证券清算款	-
3	应收股利	-
4	应收利息	6,217,332.89
5	应收申购款	408,114.02
6	其他应收款	-
7	待摊费用	-
8	其他	-
9	合计	6,702,874.58

5.10.4 报告期末持有的处于转股期的可转换债券明细

序号	债券代码	债券名称	公允价值（元）	占基金资产净值比例（%）
1	113582	火炬转债	16,152,950.00	3.46
2	128028	赣锋转债	9,194,860.00	1.97
3	110051	中天转债	7,909,189.20	1.70
4	123044	红相转债	6,240,150.00	1.34
5	128075	远东转债	6,128,500.00	1.31

6	110065	淮矿转债	5,690,893.00	1.22
7	113032	桐 20 转债	5,626,400.00	1.21
8	128110	永兴转债	5,021,760.00	1.08
9	127014	北方转债	4,113,698.16	0.88
10	113030	东风转债	4,079,406.50	0.87
11	113579	健友转债	3,871,891.00	0.83
12	123017	寒锐转债	3,791,868.00	0.81
13	127012	招路转债	3,654,350.00	0.78
14	123050	聚飞转债	2,577,424.89	0.55
15	113029	明阳转债	2,490,444.90	0.53
16	113011	光大转债	2,477,600.00	0.53
17	123039	开润转债	1,876,353.80	0.40
18	110066	盛屯转债	1,857,500.00	0.40
19	128048	张行转债	1,224,000.00	0.26
20	110063	鹰 19 转债	890,822.40	0.19
21	127005	长证转债	644,651.25	0.14

5.10.5 报告期末前十名股票中存在流通受限情况的说明

注：本基金本报告期末前十名股票中不存在流通受限的情况。

5.10.6 投资组合报告附注的其他文字描述部分

由于四舍五入的原因，分项之和与合计项之间可能存在尾差。

§ 6 开放式基金份额变动

单位：份

项目	兴全恒鑫债券 A	兴全恒鑫债券 C
报告期期初基金份额总额	400,709,417.81	98,249,041.38
报告期期间基金总申购份额	71,894,324.11	14,196,608.00
减：报告期期间基金总赎回份额	154,995,975.09	12,974,967.84
报告期期间基金拆分变动份额（份额减少以“-”填列）	-	-
报告期期末基金份额总额	317,607,766.83	99,470,681.54

注：买入/申购总份额含红利再投资、转换转入份额，卖出/赎回总份额含转换转出份额。

§ 7 基金管理人运用固有资金投资本基金情况

7.1 基金管理人持有本基金份额变动情况

单位：份

项目	兴全恒鑫债券 A	兴全恒鑫债券 C
报告期期初管理人持有的本基金份额	0.00	0.00

报告期期间买入/申购总份额	0.00	0.00
报告期期间卖出/赎回总份额	0.00	0.00
报告期期末管理人持有的本基金份额	0.00	0.00
报告期期末持有的本基金份额占基金总份额比例 (%)	0.00	0.00

注：买入/申购总份额含红利再投资、转换转入份额，卖出/赎回总份额含转换转出份额。

7.2 基金管理人运用固有资金投资本基金交易明细

注：本报告期内基金管理人未运用固有资金投资本基金。

§ 8 影响投资者决策的其他重要信息

8.1 报告期内单一投资者持有基金份额比例达到或超过 20%的情况

投资者类别	报告期内持有基金份额变化情况					报告期末持有基金情况	
	序号	持有基金份额比例达到或者超过 20%的时间区间	期初份额	申购份额	赎回份额	持有份额	份额占比 (%)
机构	-	-	-	-	-	-	-
个人	-	-	-	-	-	-	-
产品特有风险							
本基金本报告期内未出现单一投资者持有基金份额比例达到或超过 20%的情况，故不涉及本项特有风险。							

注：1、“申购金额”包含份额申购、转换转入、分红再投资等导致投资者持有份额增加的情形。

2、“赎回份额”包含份额赎回、转换转出等导致投资者持有份额减少的情形。

8.2 影响投资者决策的其他重要信息

无。

§ 9 备查文件目录

9.1 备查文件目录

- 1、中国证监会准予兴全恒鑫债券型证券投资基金注册的批复
- 2、《兴全恒鑫债券型证券投资基金基金合同》
- 3、《兴全恒鑫债券型证券投资基金托管协议》

- 4、基金管理人业务资格批件、营业执照
- 5、基金托管人业务资格批件、营业执照
- 6、关于申请募集注册兴全恒鑫债券型证券投资基金的法律意见书
- 7、中国证监会要求的其他文件

9.2 存放地点

基金管理人、基金托管人的办公场所。

9.3 查阅方式

投资者可登录基金管理人互联网站 (<http://www.xqfunds.com>) 查阅, 或在营业时间内至基金管理人、基金托管人办公场所免费查阅。

兴证全球基金管理有限公司

2021 年 1 月 22 日