

兴全优选进取三个月持有期混合型基金中 基金（FOF） 2021 年年度报告

2021 年 12 月 31 日

基金管理人：兴证全球基金管理有限公司

基金托管人：中国工商银行股份有限公司

送出日期：2022 年 3 月 31 日

§ 1 重要提示及目录

1.1 重要提示

基金管理人的董事会、董事保证本报告所载资料不存在虚假记载、误导性陈述或重大遗漏，并对其内容的真实性、准确性和完整性承担个别及连带的法律责任。本年度报告已经三分之二以上独立董事签字同意，并由董事长签发。

基金托管人中国工商银行股份有限公司根据本基金合同规定，于 2022 年 03 月 30 日复核了本报告中的财务指标、净值表现、利润分配情况、财务会计报告、投资组合报告等内容，保证复核内容不存在虚假记载、误导性陈述或者重大遗漏。

基金管理人承诺以诚实信用、勤勉尽责的原则管理和运用基金资产，但不保证基金一定盈利。

基金的过往业绩并不代表其未来表现。投资有风险，投资者在作出投资决策前应仔细阅读本基金的招募说明书及其更新。

本报告期自 2021 年 01 月 01 日起至 12 月 31 日止。

1.2 目录

§ 1 重要提示及目录	2
1.1 重要提示	2
1.2 目录	3
§ 2 基金简介	5
2.1 基金基本情况	5
2.2 基金产品说明	5
2.3 基金管理人和基金托管人	8
2.4 信息披露方式	8
2.5 其他相关资料	8
§ 3 主要财务指标、基金净值表现及利润分配情况	8
3.1 主要会计数据和财务指标	8
3.2 基金净值表现	10
3.3 其他指标	13
3.4 过去三年基金的利润分配情况	13
§ 4 管理人报告	13
4.1 基金管理人及基金经理情况	13
4.2 管理人对报告期内本基金运作合规守信情况的说明	16
4.3 管理人对报告期内公平交易情况的专项说明	16
4.4 管理人对报告期内基金的投资策略和业绩表现的说明	16
4.5 管理人对宏观经济、证券市场及行业走势的简要展望	17
4.6 管理人内部有关本基金的监察稽核工作情况	18
4.7 管理人对报告期内基金估值程序等事项的说明	19
4.8 管理人对报告期内基金利润分配情况的说明	19
4.9 管理人对会计师事务所出具非标准审计报告所涉相关事项的说明	19
4.10 报告期内管理人对本基金持有人数或基金资产净值预警情形的说明	19
§ 5 托管人报告	19
5.1 报告期内本基金托管人合规守信情况声明	19
5.2 托管人对报告期内本基金投资运作合规守信、净值计算、利润分配等情况的说明	20
5.3 托管人对本年度报告中财务信息等内容的真实、准确和完整发表意见	20
§ 6 审计报告	20
6.1 审计报告基本信息	20
6.2 审计报告的基本内容	20
§ 7 年度财务报表	22
7.1 资产负债表	22
7.2 利润表	24
7.3 所有者权益（基金净值）变动表	25
7.4 报表附注	26
§ 8 投资组合报告	61

8.1 期末基金资产组合情况	61
8.2 报告期末按行业分类的股票投资组合	61
8.3 期末按公允价值占基金资产净值比例大小排序的所有股票投资明细	62
8.4 报告期内股票投资组合的重大变动	65
8.5 期末按债券品种分类的债券投资组合	66
8.6 期末按公允价值占基金资产净值比例大小排序的前五名债券投资明细	67
8.7 期末按公允价值占基金资产净值比例大小排序的所有资产支持证券投资明细	67
8.8 报告期末按公允价值占基金资产净值比例大小排序的前五名贵金属投资明细	67
8.9 期末按公允价值占基金资产净值比例大小排序的前五名权证投资明细	67
8.10 报告期末本基金投资的股指期货交易情况说明	67
8.11 报告期末本基金投资的国债期货交易情况说明	67
8.12 本报告期投资基金情况	68
8.13 投资组合报告附注	79
§ 9 基金份额持有人信息	80
9.1 期末基金份额持有人户数及持有人结构	80
9.2 期末基金管理人的从业人员持有本基金的情况	81
9.3 期末基金管理人的从业人员持有本开放式基金份额总量区间情况	81
§ 10 开放式基金份额变动	81
§ 11 重大事件揭示	82
11.1 基金份额持有人大会决议	82
11.2 基金管理人、基金托管人的专门基金托管部门的重大人事变动	82
11.3 涉及基金管理人、基金财产、基金托管业务的诉讼	82
11.4 基金投资策略的改变	82
11.5 本报告期持有的基金发生的重大影响事件	82
11.6 为基金进行审计的会计师事务所情况	83
11.7 管理人、托管人及其高级管理人员受稽查或处罚等情况	83
11.8 基金租用证券公司交易单元的有关情况	83
11.9 其他重大事件	84
§ 12 影响投资者决策的其他重要信息	87
12.1 报告期内单一投资者持有基金份额比例达到或超过 20%的情况	87
12.2 影响投资者决策的其他重要信息	87
§ 13 备查文件目录	88
13.1 备查文件目录	88
13.2 存放地点	88
13.3 查阅方式	88

§ 2 基金简介

2.1 基金基本情况

基金名称	兴全优选进取三个月持有期混合型基金中基金（FOF）	
基金简称	兴全优选进取三个月持有混合 FOF	
基金主代码	008145	
基金运作方式	契约型开放式	
基金合同生效日	2020 年 3 月 6 日	
基金管理人	兴证全球基金管理有限公司	
基金托管人	中国工商银行股份有限公司	
报告期末基金份额总额	2,827,173,335.90 份	
基金合同存续期	不定期	
下属分级基金的基金简称	兴全优选进取三个月持有混合（FOF） A	兴全优选进取三个月持有混合（FOF） C
下属分级基金的交易代码	008145	013255
报告期末下属分级基金的份额总额	2,809,657,344.25 份	17,515,991.65 份

注：1、本基金每份基金份额最短持有期为 3 个月。

2、本基金自 2021 年 8 月 10 日起增设 C 类份额，详见基金管理人发布的相关公告。

2.2 基金产品说明

投资目标	在控制风险的前提下，通过优选基金积极把握基金市场的投资机会，力求基金资产的长期稳健增值。
投资策略	<p>本基金的投资策略包括：</p> <p>1、大类资产配置策略</p> <p>通过对各类资产的长期收益率、波动率、相关性的计算与分析，结合对宏观经济及市场策略的研究，判断宏观经济发展趋势、政策导向、市场未来的发展趋势，从而形成对各类资产的未来收益能力和潜在风险水平的判断与比较，基于大类资产的比较结果进行配置，并在一定的范围内动态调整各类资产在组合中的比例。本基金是基金中基金，投资于经中国证监会核准或注册的公开募集证券投资基金的资产比例不低于基金资产的 80%，同时，本基金会将拟投资的资产分为权益类资产和非权益类资产两类。权益类资产主要包括股票、股票型基金以及混合型基金等，非权益类资产主要包括各类债券、债券型基金、货币市场型基金等固收类资产。</p> <p>本基金原则上以权益类资产为主要投资方向，本基金的权益类资产投资比例中枢为 80%。通过大类资产配置策略最终决定权益类基金在本基金组合中的占比。同时，在权益类基金内部，将根据不同的风险收益特征和投资风格对基金进行分类，建立相应的分析跟踪模型，在既定的投资范围和投资策略内进行基金类别比例的配置。</p>

	<p>具体来说，本基金将通过战略资产配置策略（SAA）和战术资产配置策略（TAA）的动态结合，确定并优化投资组合的资产配置比例。</p> <p>第一，战略型资产配置策略（SAA）</p> <p>在中长期时间维度内，本基金在基金合同给定范围内确定战略资产配置的最优比例，并以此作为资产配置调整的中枢。主要考虑大类资产的长期收益率、历史波动率、各类资产之间的相关性、再平衡等因素。</p> <p>第二，战术型资产配置策略（TAA）</p> <p>在较短的投资期限内，本基金将通过在大类资产风险收益比的评估与调整，抓住相对价值变化和事件驱动带来的投资机会，对组合进行战术型资产配置调整，以提高组合的风险调整后收益水平。本基金在进行战术型资产配置调整时，重点跟踪和评估如下四个因素：</p> <p>（1）估值因素，本基金定期分析判断股票市场的相对估值与绝对估值水平，一方面与其历史估值水平比较，另一方面也通过 FED 模型与债券收益率比较，从而相对客观的评估股票市场目前的估值情况；</p> <p>（2）宏观因素，本基金跟踪的宏观指标包括国内生产总值、通货膨胀率、财政收支、进出口及国际收支、工业增加值及固定资产投资、利率走势、货币政策和财政政策等指标。通过对上述宏观指标以及其与市场预期差异的跟踪和分析，评估宏观经济发展趋势；</p> <p>（3）流动性因素，本基金紧密跟踪市场上资金供给和需求情况及其历史变化趋势，以判断目前市场的资金流向和投资者情绪的变化情况，同时评估可能影响未来流动性的因素，包括 IPO 政策变化、央行公开市场操作等；</p> <p>（4）政策因素，本基金将密切关注与股票市场直接相关的政策出台或变化，并评估其对市场未来发展趋势的影响。</p> <p>2、优选基金策略</p> <p>本基金在确定大类资产配置基础上，对于子基金的选择，分为主动管理影响较小的基金和主动管理影响较大的基金两种类型：</p> <p>主动管理影响较小的基金（如指数基金、ETF 基金等）：主要从定量的角度分析其跟踪误差、信息比率、规模、流动性以及费率等情况；</p> <p>主动管理影响较大的基金（主动管理基金）：搭建以“基金经理”为主要研究对象的研究体系，本基金倾向于选择长期业绩相对较好、投资风格稳定、盈利模式可持续的基金经理管理的基金。</p> <p>具体操作方面，通过定量和定性相结合的方法筛选出各类资产类别中优秀的基金经理和基金品种进行投资。定性研究主要指根据与基金经理进行访谈和调研的方式对基金管理人的盈利模式、风格特点及投资理念研究，定量研究主要包括：</p> <p>业绩分析：主要包括相对收益、绝对收益、风险调整后收益等相关关注方向；</p>
--	--

	<p>归因分析：主要包括择时能力、行业配置能力、选股能力等；</p> <p>持仓分析：在行业配置层面，主要观察行业集中度、行业偏离度、行业轮换度等指标；在重仓股层面，主要关注重仓股的市盈率、市净率、PEG、流动性水平等指标。通过动态跟踪基金整体持仓的变化，评估基金风格的稳定性；</p> <p>容量分析：通过分析基金风格和基金管理人的既往历史业绩，分析基金比较适合的资金容量；</p> <p>风险控制能力：主要考察下行标准差、区间最大回撤、VaR 等指标；</p> <p>在定性和定量分析的基础上，形成基金库，进行持续跟踪评估，并依此建立基金中基金组合，从而获取长期稳定的超额收益。</p> <p>3、股票投资策略</p> <p>本基金通过结合证券市场趋势，并以基本面研究为基础，精选基本面良好，具有较好盈利能力和市场竞争力的公司，寻找股票的超预期机会。在考察个股的估值水平时，本基金考察企业贴现现金流以及内在价值贴现，结合市盈率（市值/净利润）、市净率（市值/净资产）、市销率（市值/营业收入）等指标考察股票的价值是否被低估。本基金采用年复合营业收入增长率、盈利增长率、息税前利润增长率、净资产收益率以及现金流量增长率等指标综合考察上市公司的成长性。在盈利水平方面，本基金重点考察主营业务收入、经营现金流、盈利波动程度三个关键指标，以衡量具有高质量持续增长的公司。在定性指标方面，本基金综合考察诸如成长模式、轻资产经营方式、商业模式、行业壁垒以及渠道控制力、公司治理等方面，从而给以相应的折溢价水平，并最终确定股票合理价格区间。</p> <p>4、债券投资策略</p> <p>本基金将采取久期偏离、收益率曲线配置和类属配置、无风险套利、杠杆策略和个券选择策略等投资策略，发现、确认并利用市场失衡实现组合增值。这些投资策略是在遵守投资纪律并有效管理风险的基础上作出的。</p> <p>5、资产支持证券投资策略</p> <p>本基金将综合考虑市场利率、发行条款、支持资产的构成及质量、提前偿还率等因素，研究资产支持证券的收益和风险匹配情况，在严格控制风险的基础上选择投资对象，追求稳定收益。</p> <p>6、证券公司短期公司债券投资策略</p> <p>从个券选择上，本基金根据内部的信用分析方法对可选的证券公司短期公司债券品种进行筛选，并严格控制单只证券公司短期公司债券的投资比例。本基金将对拟投资或已投资的证券公司短期公司债券进行流动性分析和监测，尽量选择流动性相对较好的品种进行投资，保证本基金的流动性。</p>
<p>业绩比较基准</p>	<p>本基金业绩比较基准：中证偏股型基金指数收益率×80%+中债综合（全价）指数收益率×20%</p>
<p>风险收益特征</p>	<p>本基金为混合型基金中基金，其预期收益和预期风险水平高于债券型基金和货币市场基金，低于股票型基金。</p>

2.3 基金管理人和基金托管人

项目		基金管理人	基金托管人
名称		兴证全球基金管理有限公司	中国工商银行股份有限公司
信息披露 负责人	姓名	杨卫东	郭明
	联系电话	021-20398888	010-66105799
	电子邮箱	yangwd@xqfunds.com	custody@icbc.com.cn
客户服务电话		4006780099, 021-38824536	95588
传真		021-20398858	010-66105798
注册地址		上海市黄浦区金陵东路 368 号	北京市西城区复兴门内大街 55 号
办公地址		上海市浦东新区芳甸路 1155 号 嘉里城办公楼 28-30 楼	北京市西城区复兴门内大街 55 号
邮政编码		201204	100140
法定代表人		杨华辉	陈四清

2.4 信息披露方式

本基金选定的信息披露报纸名称	中国证券报
登载基金年度报告正文的管理人互联网网址	http://www.xqfunds.com
基金年度报告备置地点	基金管理人、基金托管人的办公场所

2.5 其他相关资料

项目	名称	办公地址
会计师事务所	德勤华永会计师事务所（特殊普通合伙）	上海市延安东路 222 号 30 楼
注册登记机构	兴证全球基金管理有限公司	上海市浦东新区芳甸路 1155 号浦东嘉里城办公楼 28-30 楼

§ 3 主要财务指标、基金净值表现及利润分配情况

3.1 主要会计数据和财务指标

金额单位：人民币元

3.1.1 期间数据 和指标	2021 年	2021 年 8 月 10 日 (基金合同生效 日)-2021 年 12 月 31 日	2020 年 3 月 6 日(基金 合同生效日)-2020 年 12 月 31 日	2020 年
	兴全优选进取三个月 持有混合（FOF）A	兴全优选进取三个 月持有混合 （FOF）C	兴全优选进取三个月 持有混合（FOF）A	兴全优选进 取三个月持 有混合 （FOF）C
本期已 实现收 益	488,347,134.45	201,477.14	236,597,009.77	-

本期利润	347,704,736.26	607,787.56	924,585,350.65	-
加权平均基金份额本期利润	0.1283	0.1152	0.3751	-
本期加权平均净值利润率	0.09%	7.88%	31.35%	-
本期基金份额净值增长率	8.63%	2.10%	37.70%	-
3.1.2 期末数据和指标	2021 年末		2020 年末	
期末可供分配利润	774,759,608.00	7,107,113.28	313,096,685.14	-
期末可供分配基金份额利润	0.2757	0.4057	0.0974	-
期末基金资产净值	4,202,986,932.09	26,105,356.08	4,424,157,195.84	-
期末基金份额净值	1.4959	1.4904	1.3770	-
3.1.3 累计期末指标	2021 年末		2020 年末	
基金份额累计净值增长率	49.59%	2.10%	37.70%	-

注：1、上述财务指标采用的计算公式，详见中国证券监督管理委员会发布的《证券投资基金信息披露编报规则第 1 号〈主要财务指标的计算及披露〉》、《证券投资基金会计核算业务指引》等相关法规。

2、本期已实现收益指基金本期利息收入、投资收益、其他收入（不含公允价值变动收益）扣

除相关费用后的余额，本期利润为本期已实现收益加上本期公允价值变动收益。期末可供分配利润采用期末资产负债表中未分配利润与未分配利润中已实现部分的孰低数。

3、上述基金业绩指标不包括持有人认购或交易基金的各项费用（例如：开放式基金的申购赎回费、红利再投资费、基金转换费等），计入费用后实际收益水平要低于所列数字。

3.2 基金净值表现

3.2.1 基金份额净值增长率及其与同期业绩比较基准收益率的比较

兴全优选进取三个月持有混合（FOF）A

阶段	份额净值增长率①	份额净值增长率标准差②	业绩比较基准收益率③	业绩比较基准收益率标准差④	①—③	②—④
过去三个月	4.27%	0.51%	1.61%	0.64%	2.66%	-0.13%
过去六个月	2.71%	0.66%	-2.78%	0.86%	5.49%	-0.20%
过去一年	8.63%	0.76%	3.98%	1.01%	4.65%	-0.25%
自基金合同生效起至今	49.59%	0.85%	34.64%	1.05%	14.95%	-0.20%

兴全优选进取三个月持有混合（FOF）C

阶段	份额净值增长率①	份额净值增长率标准差②	业绩比较基准收益率③	业绩比较基准收益率标准差④	①—③	②—④
过去三个月	4.17%	0.51%	1.61%	0.64%	2.56%	-0.13%
自基金合同生效起至今	2.10%	0.58%	-1.47%	0.72%	3.57%	-0.14%

注：1、本基金业绩比较基准：中证偏股型基金指数收益率×80%+中债综合（全价）指数收益率×20%

采用该业绩比较基准主要基于以下考虑：本基金不低于80%的资产投资于公开募集的证券投资基金，中证偏股型基金指数选取内地市场所有股票型基金以及混合型基金中以股票为主要投资

对象的基金作为样本，采用净值规模加权，以较好的反映所有偏股型开放式证券投资基金的整体走势。

中债综合（全价）指数由中央国债登记结算有限公司编制，旨在综合反映债券全市场整体价格和投资回报情况，是具有代表性的债券市场指数。

选用以上业绩比较基准可以有效评估本基金投资组合业绩，反映本基金的风格特点。

本基金的业绩基准指数按照构建公式每交易日进行计算，按下列公式计算：

$$\text{Return}_t = (\text{中证偏股型基金指数收益率}_t / \text{中证偏股型基金指数收益率}_{t-1} - 1) * 80\% +$$

$$(\text{中债综合（全价）指数收益率}_t / \text{中债综合（全价）指数收益率}_{t-1} - 1) * 20\%$$

$$\text{Benchmark}_t = (1 + \text{Return}_t) * (1 + \text{Benchmark}_{t-1}) - 1$$

其中， $t=1, 2, 3, \dots, T$ ， T 表示时间截止日。

2、本基金自 2021 年 8 月 10 日起增设 C 类份额，详见基金管理人发布的相关公告。

3.2.2 自基金合同生效以来基金份额累计净值增长率变动及其与同期业绩比较基准收益率变动的比较

兴全优选进取三个月持有混合（FOF）A 累计净值增长率与同期业绩比较基准收益率的历史走势对比图

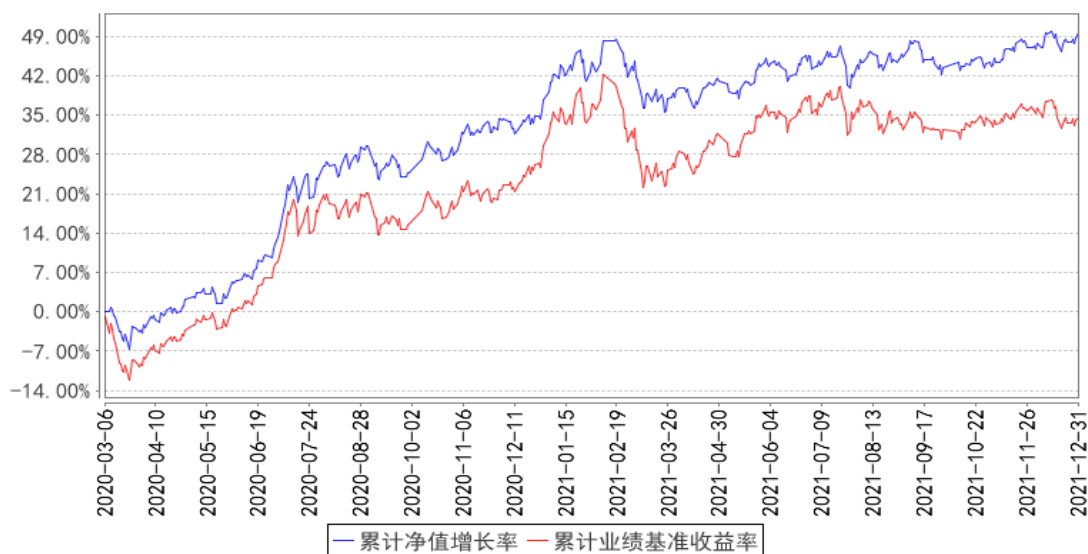

兴全优选进取三个月持有混合（FOF）C 累计净值增长率与同期业绩比较基准收益率的历史走势对比图

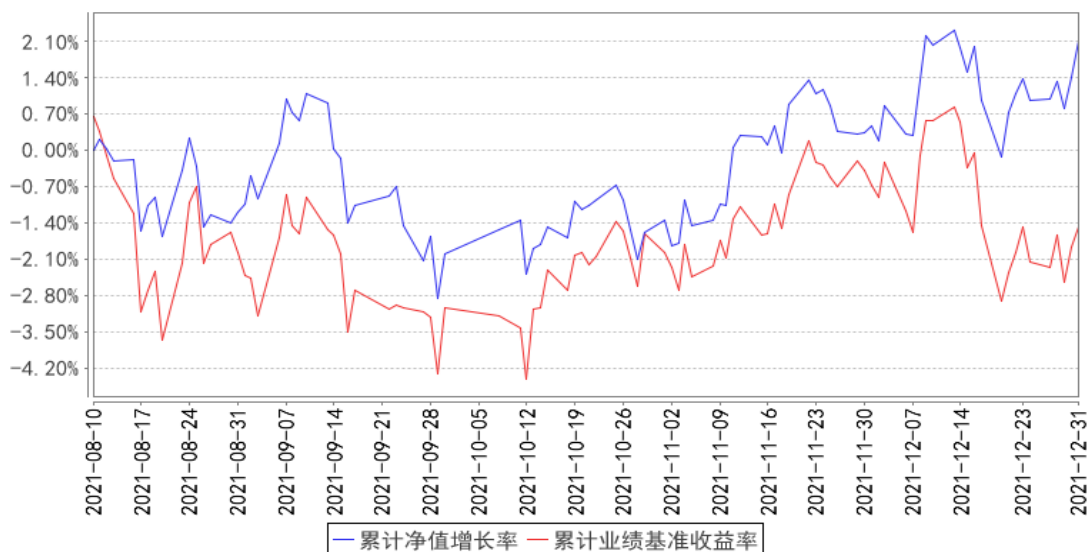

注：1、净值表现所取数据截至到 2021 年 12 月 31 日。

2、按照《兴全优选进取三个月持有期混合型基金中基金（FOF）合同》的规定，本基金建仓期为 2020 年 3 月 6 日至 2020 年 9 月 5 日，建仓期结束时，本基金各项资产配置比例符合本基金合同规定的比例限制和投资组合的比例范围。

3、本基金成立于 2020 年 3 月 6 日。

4、本基金自 2021 年 8 月 10 日起增设 C 类份额，详见基金管理人发布的相关公告。

3.2.3 自基金合同生效以来基金每年净值增长率及其与同期业绩比较基准收益率的比较

兴全优选进取三个月持有混合（FOF）A 基金每年净值增长率与同期业绩比较基准收益率的对比图

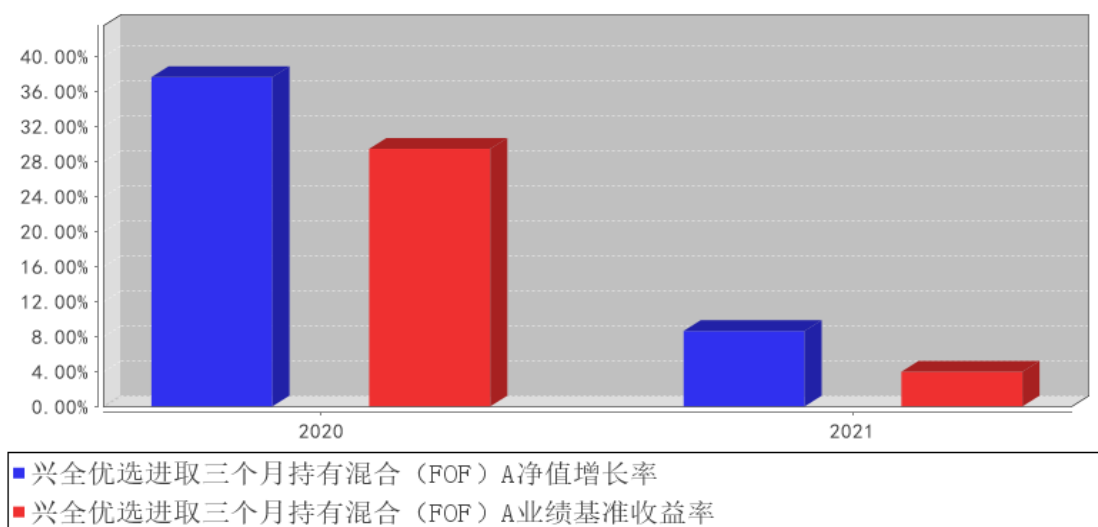

兴全优选进取三个月持有混合（FOF）C基金每年净值增长率与同期业绩比较基准收益率的对比图

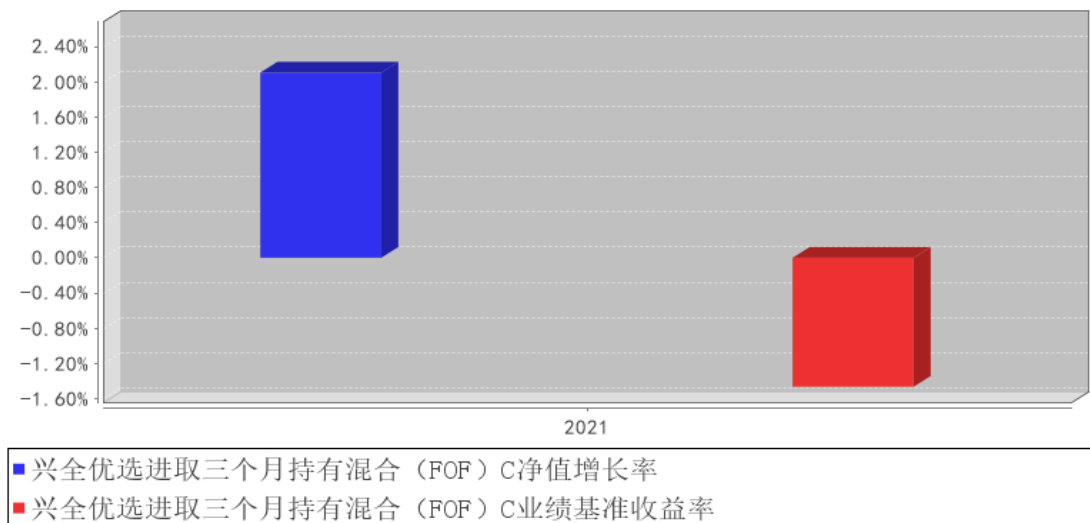

注：1、本基金 A 类份额的 2020 年数据统计期间为 2020 年 3 月 6 日至 2020 年 12 月 31 日，数据按实际存续期计算，不按整个自然年度进行折算。

2、本基金自 2021 年 8 月 10 日起增设 C 类份额，C 类份额的 2021 年数据统计期间为 2021 年 8 月 10 日至 2021 年 12 月 31 日，数据按实际存续期计算，不按整个自然年度进行折算。

3.3 其他指标

注：无。

3.4 过去三年基金的利润分配情况

注：无。

§ 4 管理人报告

4.1 基金管理人及基金经理情况

4.1.1 基金管理人及其管理基金的经验

兴证全球基金管理有限公司（成立时名为“兴业基金管理有限公司”，以下简称“公司”）经证监基金字[2003]100 号文批准于 2003 年 9 月 30 日成立。2008 年 1 月，中国证监会批复（证监许可[2008]6 号），同意全球人寿保险国际公司（AEGON International B.V）受让公司股权并成为公司股东。2008 年 4 月 9 日，公司完成股权转让、变更注册资本等相关手续后，公司注册资本由 9800 万元变更为人民币 1.2 亿元，其中兴业证券股份有限公司的出资占注册资本的 51%，全球人寿保险国际公司的出资占注册资本的 49%。2008 年 7 月，经中国证监会批准（证监许可[2008]888 号），公司于 2008 年 8 月 25 日完成变更公司名称、注册资本等相关手续后，公司名称

变更为“兴业全球基金管理有限公司”，注册资本增加为 1.5 亿元人民币，其中两股东出资比例不变。2016 年 12 月 28 日，因公司发展需要，公司名称变更为“兴全基金管理有限公司”。2020 年 3 月 18 日，公司名称变更为“兴证全球基金管理有限公司”。

截至 2021 年 12 月 31 日，公司旗下已管理兴全可转债混合型证券投资基金等共 47 只基金，包括股票型、混合型、债券型、货币型、指数型、FOF 等类型。

4.1.2 基金经理（或基金经理小组）及基金经理助理简介

姓名	职务	任本基金的基金经理（助理）期限		证券从业年限	说明
		任职日期	离任日期		
林国怀	FOF 投资与金融工程部、养老金管理部总监，兴全安泰平衡养老目标三年持有期混合型基金中基金（FOF）、兴全优选进取三个月持有期混合型基金中基金（FOF）、兴全安泰稳健养老目标一年持有期混合型基金中基金（FOF）、兴全安泰积极养老目标五年持有期混合型发起式基金中基金（FOF）、	2020 年 3 月 6 日	-	14 年	硕士。历任天相投资顾问有限公司基金分析师，瑞泰人寿保险基金组合投资经理，合众人寿资产管理中心基金组合投资经理，泰康资产管理有限公司执行总监，天安人寿资产管理中心权益投资部经理。

	<p>兴证全球优选平衡三个月持有期混合型基金中基金（FOF）、兴证全球安悦稳健养老目标一年持有期混合型基金中基金（FOF）、兴证全球积极配置三年封闭运作混合型基金中基金（FOF-LOF）基金经理</p>				
<p>丁凯琳</p>	<p>兴全优选进取三个月持有期混合型基金中基金（FOF）、兴证全球优选平衡三个月持有期混合型基金中基金（FOF）、兴证全球积极配置三年封闭运作混合型基金中基金（FOF-LOF）基金经理</p>	<p>2020 年 12 月 9 日</p>	<p>-</p>	<p>8 年</p>	<p>硕士，历任美国 Spot Trading 研究员，美国芝加哥商品交易所量化分析师，兴证全球基金管理有限公司 FOF 投资与金融工程部研究员、兴全优选进取三个月持有期混合型基金中基金（FOF）基金经理助理。</p>

注：1、职务指截止报告期末的职务（报告期末仍在任的）或离任前的职务（报告期内离任的）。

2、任职日期指基金合同生效之日（基金成立时即担任基金经理）或公司作出聘任决定之日（基金成立后担任基金经理）；离任日期指公司作出解聘决定之日。

3、证券从业的涵义遵从行业的相关规定，包括资管相关行业从业经历。

4.2 管理人对报告期内本基金运作合规守信情况的说明

本报告期内，本基金管理人严格遵循了《证券投资基金法》及其各项实施细则、《兴全优选进取三个月持有期混合型基金中基金（FOF）基金合同》和其他相关法律法规的规定，本着诚实信用、勤勉尽责、取信于市场、取信于社会的原则管理和运用基金资产，为基金份额持有人谋求最大利益。本报告期内，基金投资管理符合有关法规和基金合同的规定，无违法违规、未履行基金合同承诺或损害基金份额持有人利益的行为。

4.3 管理人对报告期内公平交易情况的专项说明

4.3.1 公平交易制度和控制方法

本基金管理人制定了《兴证全球基金管理有限公司公平交易管理办法》，并将不时进行修订。本基金管理人主要从研究的公平、决策的公平、交易的公平、公平交易的监控评估、公平交易的报告和信息披露等方面对公平交易行为进行规范，从而达到保证本基金管理人管理的不同投资组合得到公平对待、保护投资者合法权益的目的。

4.3.2 公平交易制度的执行情况

本报告期内，本基金管理人严格按照《证券投资基金法》《证券投资基金管理公司公平交易制度指导意见》及公司相关制度等规定，从投资授权、研究分析、投资决策、交易执行、业绩评估等环节严格把关，确保各投资组合之间得到公平对待，保护投资者的合法权益。公司风险管理部对公司管理的不同投资组合的整体收益率差异进行统计，从不同的角度分析差异的来源、考察是否存在不公平的因素。本报告期内公司旗下基金严格遵守公司的公平交易制度，未发现违反公平交易原则的情况。

4.3.3 异常交易行为的专项说明

本报告期内，不存在本投资组合参与的交易所公开竞价同日反向交易成交较少的单边交易量超过该证券当日成交量的 5% 的情况，未发现可能导致不公平交易和利益输送的异常交易情况。

4.4 管理人对报告期内基金的投资策略和业绩表现的说明

4.4.1 报告期内基金投资策略和运作分析

2021 年市场大幅震荡，风格指数、行业指数分化明显。从风格指数上看，小盘指数表现好于大盘指数和中盘指数，全年中证 1000 指数（全收益）表现最为出色，涨幅 21.61%，中证 500（全收

益) 上涨 17.24%，而沪深 300(全收益) 全年下跌 3.52%，上证 50(全收益) 下跌 8.18%；创业板指数(全收益) 上涨 12.41%，而市场关注度比较高的“茅指数”全年下跌 4.44%。从行业表现来看，新能源、强周期板块表现相对较强，电气设备行业全年上涨 47.86%，有色金属、采掘、化工、钢铁行业分别上涨 40.47%、38.07%、37.19%和 34.06%，同时，家用电器、非银金融、房地产、休闲服务行业的年度跌幅都在 10%以上。基金指数及其他资产方面，中证偏股基金指数全年上涨 4.05%，中长期纯债基金指数上涨 4.13%，黄金 ETF 下跌 5.38%，恒生指数下跌 14.08%，标普 500 指数上涨 26.89%。

操作上，本基金在年初的上涨过程中不断的降低组合的权益仓位，特别是减持持仓估值偏高、“抱团股”占比较高的基金占比，同时适度提升组合中价值型基金的占比；随着春节后市场的快速下跌，组合又逢低小幅提升权益基金仓位。二季度股票市场快速反弹，但因为基金组合风格相对偏价值，从而在市场反弹行情中弱于基准表现。下半年，整体组合继续维持一定的风格偏离度，继续提升价值型基金的配置比例，小幅提升被动型基金的配置比例，同时提升中小盘风格基金的配置比例，下半年基金组合的超额收益继续累积。

从全年来看，虽然基金组合的绝对收益的稳定性尚可，但相对于业绩比较基准的超额收益的波动幅度相对较大。这是因为市场在大量新增资金的推动下追逐极致业绩，导致市场的大幅波动和极致风格：上半年市场热捧的是业绩增长稳定和高盈利质量的板块和行业，下半年市场热捧的是在经济不确定的背景下的高景气度板块和行业。我们团队的基金研究表明，这些方式和方法都可能是长期较为有效的盈利模式，但如果过分热捧，导致估值水平已然偏高，市场一致性预期过高，往往隐含着较高的风险。所以我们团队在组合层面，相对更加注重均衡性，不会在某个特定的因子或板块上配置过高，同时，在动态组合管理上，一般会采取略偏左侧的交易模式，希望通过这种方式来适度降低组合的波动率和回撤。

4.4.2 报告期内基金的业绩表现

截至本报告期末兴全优选进取三个月持有混合（FOF）A 的基金份额净值为 1.4959 元，本报告期基金份额净值增长率为 8.63%，同期业绩比较基准收益率为 3.98%；截至本报告期末兴全优选进取三个月持有混合(FOF)C 的基金份额净值为 1.4904 元，本报告期基金份额净值增长率为 2.10%，同期业绩比较基准收益率为-1.47%。

4.5 管理人对宏观经济、证券市场及行业走势的简要展望

目前面临的经济环境、外部环境都处于相对不确定的阶段，我们也很难预判中短期的发展方向，不过相对确定的是目前整体的货币环境偏宽松，市场整体的估值水平已回归到历史中枢水平，

增量资金疯狂入市的情绪已经趋于平静，市场将可能进入到一个新的状态。

基于对 A 股市场的长期走势的乐观预期，我们会积极在中短期震荡市场中寻找投资机会，同时我们将继续保持以下特点：

1、保持基金组合的资产多元化和策略多样性。我们 FOF 团队一方面追求长期相对于业绩比较基准的超额收益，另一方面我们认为收益或超额收益的稳定性也是同等重要的，而多元资产配置和多策略配置能够有效的提升组合的风险调整后收益，改善持有人的投资体验；

2、相对均衡的配置和适度的左侧交易模式。过去两年中，基金指数的行业配置和风格配置更加极致化，我们希望通过选择“性价比”更优的资产实现相对均衡的配置，过程中也相应提升了相对于基准的偏离容忍度。随着今年以来市场的大幅调整，后续我们会适度降低偏离度，继续努力将本基金呈现为“相对稳定的‘贝塔’和相对确定的‘阿尔法’特征”。

本基金是一只进取风格的普通 FOF 产品，权益类资产的配置中枢为 80%，我们在实际的运作过程中，将秉承一贯的投资风格，充分发挥 FOF 产品“力争不降低预期收益率，同时降低波动率”的优势，力争兼顾长期收益率和改善持有人体验，从而陪伴投资者实现财富增值。我们也将秉承勤勉尽责的态度进行组合管理，遵守契约要求、保持策略的稳定性。

4.6 管理人内部有关本基金的监察稽核工作情况

本基金管理人通过以下工作的开展，有力地保证了本基金整体运作的合法合规，从而最大程度地保护了基金份额持有人和其他相关当事人的合法权益：

1、实时风险监控：通过风控系统对本基金的运作进行实时监控，每日撰写监控日志，在此基础上每周撰写信息周报，对本基金遵守风控指标的情况进行汇总、分析和提示。

2、加强事后人工分析，并定期撰写风险管理报告。除系统控制外，公司风险管理部还对一些无法嵌入系统的风控指标进行了事后人工计算分析和复核，并同样反映在监控日志和信息周报中。此外，在每个季度结束之后，公司风险管理部会对基金的流动性进行压力测试并出具书面报告，对旗下每只基金进行全面的风险评价并形成风险分析报告，并提交公司领导和基金经理审阅。

3、进一步加强对公平交易的监控。根据监管部门的要求以及公司公平交易相关工作的不断深入开展，公司进一步明确了公平交易执行和分析中的具体标准，将公平交易问题分为交易的公平和投资策略的公平，主要包括：（1）明确交易部的分单规则及其识别异常下单行为的职责，保证交易的公平；（2）通过 T 检验、模拟利益输送金额、具体可疑交易分析等方法，对以往的下单及交易记录进行分析，保证投资策略的公平。

4、季度监察稽核和专项稽核：根据中国证监会《关于基金管理公司报送监察稽核报告的通知》

以及《证券投资基金管理有限公司监察稽核报告内容与格式指引（试行）》等规定，认真做好公司各季度监察稽核工作。对照中国证监会的季度监察稽核项目表，对本基金的守法合规情况进行逐条检视。此外，在公司审计部对投研部门展开的专项稽核中，也会对本基金的业务进行全面检查。

4.7 管理人对报告期内基金估值程序等事项的说明

本基金管理人按照最新的估值准则、证监会相关规定和基金合同关于估值的约定，对基金投资品种进行估值。具体估值流程为：1、估值委员会制定旗下基金的估值政策和流程，选取适当的估值方法、定期对估值政策和程序进行评价。采用的基金估值方法、政策和程序应经估值委员会审议，并报管理层批准后方可实施。2、估值方法确立后，由 IT 人员或 IT 人员协助估值系统开发商及时对系统中的参数或模型作相应的调整或对系统进行升级，以适应新的估值方法的需要。3、基金会计具体负责执行估值委员会确定的估值策略，并通过与托管行核对等方法确保估值准确无误；4、投资人员（包括基金经理）积极关注市场环境变化及证券发行机构有关影响证券价格的重大事件等可能对给估值造成影响的因素，并就可能带来的影响提出建议和意见；5、监察稽核人员参与估值方案的制定，确保估值方案符合相关法律法规及基金合同的约定，定期对估值流程、系统估值模型及估值结果进行检查，确保估值委员会决议的有效执行，负责基金估值业务的定期和临时信息披露。

上述参与估值流程人员均具备估值业务所需的专业胜任能力。上述参与估值流程各方之间不存在重大利益冲突。

4.8 管理人对报告期内基金利润分配情况的说明

根据《基金法》、《兴全优选进取三个月持有期混合型基金中基金（FOF）基金合同》及其他相关法律法规的规定，本报告期内未进行利润分配，符合本基金基金合同的相关规定。

4.9 管理人对会计师事务所出具非标准审计报告所涉相关事项的说明

-

4.10 报告期内管理人对本基金持有人数或基金资产净值预警情形的说明

本基金本报告期内未发生基金份额持有人数不满两百人或基金资产净值低于五千万元的情形。

§ 5 托管人报告

5.1 报告期内本基金托管人遵规守信情况声明

本报告期内，本基金托管人在对兴全优选进取三个月持有期混合型基金中基金（FOF）的托管过程中，严格遵守《证券投资基金法》及其他法律法规和基金合同的有关规定，不存在任何损害

基金份额持有人利益的行为，完全尽职尽责地履行了基金托管人应尽的义务。

5.2 托管人对报告期内本基金投资运作遵规守信、净值计算、利润分配等情况的说明

本报告期内，兴全优选进取三个月持有期混合型证券投资基金（FOF）的管理人——兴证全球基金管理有限公司在兴全优选进取三个月持有期混合型证券投资基金（FOF）的投资运作、基金资产净值计算、基金份额申购赎回价格计算、基金费用开支等问题上，不存在任何损害基金份额持有人利益的行为，在各重要方面的运作严格按照基金合同的规定进行。本报告期内，兴全优选进取三个月持有期混合型证券投资基金（FOF）未进行利润分配，情况真实、准确。

5.3 托管人对本年度报告中财务信息等内容的真实、准确和完整发表意见

本托管人依法对兴证全球基金管理有限公司编制和披露的兴全优选进取三个月持有期混合型证券投资基金（FOF）2021 年年度报告中财务指标、净值表现、利润分配情况、财务会计报告、投资组合报告等内容进行了核查，以上内容真实、准确和完整。

§ 6 审计报告

6.1 审计报告基本信息

财务报表是否经过审计	是
审计意见类型	标准无保留意见
审计报告编号	德师报(审)字(22)第 P01794 号

6.2 审计报告的基本内容

审计报告标题	审计报告
审计报告收件人	兴全优选进取三个月持有期混合型证券投资基金（FOF）全体基金份额持有人
审计意见	我们审计了兴全优选进取三个月持有期混合型证券投资基金（FOF）的财务报表，包括 2021 年 12 月 31 日的资产负债表，2021 年度的利润表、所有者权益（基金净值）变动表以及相关财务报表附注。 我们认为，后附的财务报表在所有重大方面按照企业会计准则和中国证券监督管理委员会发布的关于基金行业实务操作的有关规定编制，公允反映了兴全优选进取三个月持有期混合型证券投资基金（FOF）2021 年 12 月 31 日的财务状况以及 2021 年度的经营成果和基金净值变动情况。
形成审计意见的基础	我们按照中国注册会计师审计准则的规定执行了审计工作。审计报告的“注册会计师对财务报表审计的责任”部分进一步阐述了我们在这些准则下的责任。按照中国注册会计师职业道德守则，我们独立于兴全优选进取三个月持有期混合型证券投资基金（FOF），并履行了职业道德方面的其他责任。我们相信，我们获取的审计证据是充分、适当的，为发表审

	计意见提供了基础。
强调事项	不适用
其他事项	不适用
其他信息	<p>兴证全球基金管理有限公司(以下简称“基金管理人”)管理层对其他信息负责。其他信息包括兴全优选进取三个月持有期混合型基金中基金（FOF）2021 年度报告中涵盖的信息，但不包括财务报表和我们的审计报告。</p> <p>我们对财务报表发表的审计意见不涵盖其他信息，我们也不对其他信息发表任何形式的鉴证结论。</p> <p>结合我们对财务报表的审计，我们的责任是阅读其他信息，在此过程中，考虑其他信息是否与财务报表或我们在审计过程中了解到的情况存在重大不一致或者似乎存在重大错报。基于我们已执行的工作，如果我们确定其他信息存在重大错报，我们应当报告该事实。在这方面，我们无任何事项需要报告。</p>
管理层和治理层对财务报表的责任	<p>基金管理人管理层负责按照企业会计准则和中国证券监督管理委员会发布的关于基金行业实务操作的有关规定编制财务报表，使其实现公允反映，并设计、执行和维护必要的内部控制，以使财务报表不存在由于舞弊或错误而导致的重大错报。</p> <p>在编制财务报表时，基金管理人管理层负责评估兴全优选进取三个月持有期混合型基金中基金（FOF）的持续经营能力，披露与持续经营相关的事项（如适用），并运用持续经营假设，除非基金管理人管理层计划清算兴全优选进取三个月持有期混合型基金中基金（FOF）、终止运营或别无其他现实的选择。</p> <p>基金管理人治理层负责监督兴全优选进取三个月持有期混合型基金中基金（FOF）的财务报告过程。</p>
注册会计师对财务报表审计的责任	<p>我们的目标是对财务报表整体是否不存在由于舞弊或错误导致的重大错报获取合理保证，并出具包含审计意见的审计报告。合理保证是高水平的保证，但并不能保证按照审计准则执行的审计在某一重大错报存在时总能发现。错报可能由于舞弊或错误导致，如果合理预期错报单独或汇总起来可能影响财务报表使用者依据财务报表作出的经济决策，则通常认为错报是重大的。</p> <p>在按照审计准则执行审计工作的过程中，我们运用职业判断，并保持职业怀疑。同时，我们也执行以下工作：</p> <p>（1） 识别和评估由于舞弊或错误导致的财务报表重大错报风险，设计和实施审计程序以应对这些风险，并获取充分、适当的审计证据，作为发表审计意见的基础。由于舞弊可能涉及串通、伪造、故意遗漏、虚假陈述或凌驾于内部控</p>

	<p>制之上,未能发现由于舞弊导致的重大错报的风险高于未能发现由于错误导致的重大错报的风险。</p> <p>(2) 了解与审计相关的内部控制,以设计恰当的审计程序,但目的并非对内部控制的有效性发表意见。</p> <p>(3) 评价基金管理人管理层选用会计政策的恰当性和作出会计估计及相关披露的合理性。</p> <p>(4) 对基金管理人管理层使用持续经营假设的恰当性得出结论。同时,根据获取的审计证据,就可能对兴全社会价值三年持有期混合型证券投资基金持续经营能力产生重大疑虑的事项或情况是否存在重大不确定性得出结论。如果我们得出结论认为存在重大不确定性,审计准则要求我们在审计报告中提请报表使用者注意财务报表中的相关披露;如果披露不充分,我们应当发表非无保留意见。我们的结论基于截至审计报告日可获得的信息。然而,未来的事项或情况可能导致兴全社会价值三年持有期混合型证券投资基金不能持续经营。</p> <p>(5) 评价财务报表的总体列报(包括披露)、结构和内容,并评价财务报表是否公允反映相关交易和事项。我们与基金管理人治理层就计划的审计范围、时间安排和重大审计发现等事项进行沟通,包括沟通我们在审计中识别出的值得关注的内部控制缺陷。</p>
会计师事务所的名称	德勤华永会计师事务所(特殊普通合伙)
注册会计师的姓名	吴凌志 冯适
会计师事务所的地址	上海市延安东路 222 号 30 楼
审计报告日期	2022 年 3 月 29 日

§ 7 年度财务报表

7.1 资产负债表

会计主体:兴全优选进取三个月持有期混合型基金中基金(FOF)

报告截止日:2021年12月31日

单位:人民币元

资产	附注号	本期末 2021年12月31日	上年度末 2020年12月31日
资产:			
银行存款	7.4.7.1	63,334,240.61	104,872,965.90
结算备付金		451,147.11	688,047.43
存出保证金		114,948.25	164,281.15
交易性金融资产	7.4.7.2	4,151,798,257.80	4,293,990,631.15
其中:股票投资		227,121,205.69	259,116,831.72
基金投资		3,628,344,170.01	3,745,788,856.73
债券投资		296,332,882.10	289,084,942.70
资产支持证券投资		-	-

贵金属投资		-	-
衍生金融资产	7.4.7.3	-	-
买入返售金融资产	7.4.7.4	-	-
应收证券清算款		20,000,000.00	48,876,290.80
应收利息	7.4.7.5	4,189,565.40	2,218,884.88
应收股利		774,285.07	1,291,189.10
应收申购款		21,164,362.21	21,508,507.90
递延所得税资产		-	-
其他资产	7.4.7.6	1,508.76	-
资产总计		4,261,828,315.21	4,473,610,798.31
负债和所有者权益	附注号	本期末 2021年12月31日	上年度末 2020年12月31日
负 债:			
短期借款		-	-
交易性金融负债		-	-
衍生金融负债	7.4.7.3	-	-
卖出回购金融资产款		-	-
应付证券清算款		-	-
应付赎回款		29,256,613.40	45,547,748.78
应付管理人报酬		2,547,477.85	2,604,000.03
应付托管费		611,950.94	609,232.05
应付销售服务费		5,202.18	-
应付交易费用	7.4.7.7	64,853.83	204,294.24
应交税费		1,696.35	200,247.96
应付利息		-	-
应付利润		-	-
递延所得税负债		-	-
其他负债	7.4.7.8	248,232.49	288,079.41
负债合计		32,736,027.04	49,453,602.47
所有者权益:			
实收基金	7.4.7.9	2,827,173,335.90	3,212,939,287.60
未分配利润	7.4.7.10	1,401,918,952.27	1,211,217,908.24
所有者权益合计		4,229,092,288.17	4,424,157,195.84
负债和所有者权益总计		4,261,828,315.21	4,473,610,798.31

注： 1. 报告截止日 2021 年 12 月 31 日，兴全优选进取三个月持有混合（FOF）A 基金份额净值 1.4959 元，基金份额总额 2,809,657,344.25 份；兴全优选进取三个月持有混合（FOF）C 基金份额净值 1.4904 元，基金份额总额 17,515,991.65 份。兴全优选进取三个月持有混合 FOF 份额总额合计为 2,827,173,335.90 份。

2. 本基金合同于 2020 年 3 月 6 日生效，本期财务报表的实际编制期间为 2021 年度和 2020 年 3 月 6 日（基金合同生效日）至 2021 年 12 月 31 日止期间。

7.2 利润表

会计主体：兴全优选进取三个月持有期混合型基金中基金（FOF）

本报告期：2021 年 1 月 1 日至 2021 年 12 月 31 日

单位：人民币元

项目	附注号	本期 2021 年 1 月 1 日至 2021 年 12 月 31 日	上年度可比期间 2020 年 3 月 6 日（基金合 同生效日）至 2020 年 12 月 31 日
一、收入		388,462,569.73	949,261,897.93
1. 利息收入		6,471,171.88	2,225,205.84
其中：存款利息收入	7.4.7.11	418,854.95	742,045.51
债券利息收入		6,052,316.93	1,393,562.93
资产支持证券利息 收入		-	-
买入返售金融资产 收入		-	89,597.40
证券出借利息收入		-	-
其他利息收入		-	-
2. 投资收益（损失以 “-”填列）		516,226,965.27	254,695,594.90
其中：股票投资收益	7.4.7.12	64,563,047.42	101,606,109.13
基金投资收益	7.4.7.13	394,609,029.74	96,271,500.85
债券投资收益	7.4.7.14	3,168,793.15	414,077.93
资产支持证券投资 收益	7.4.7.14.5	-	-
贵金属投资收益	7.4.7.15	-	-
衍生工具收益	7.4.7.16	-	-
股利收益	7.4.7.17	53,886,094.96	56,403,906.99
3. 公允价值变动收益（损 失以“-”号填列）	7.4.7.18	-140,236,087.77	687,988,340.88
4. 汇兑收益（损失以 “-”号填列）		-	-
5. 其他收入（损失以 “-”号填列）	7.4.7.19	6,000,520.35	4,352,756.31
减：二、费用		40,150,045.91	24,676,547.28
1. 管理人报酬	7.4.10.2.1	28,747,150.74	17,317,081.08
2. 托管费	7.4.10.2.2	6,696,402.99	4,121,840.84
3. 销售服务费	7.4.10.2.3	11,805.81	-
4. 交易费用	7.4.7.20	4,244,048.51	2,988,136.54
5. 利息支出		12,852.18	6,920.86
其中：卖出回购金融资产 支出		12,852.18	6,920.86
6. 税金及附加		207,177.33	57,658.74

7. 其他费用	7. 4. 7. 21	230,608.35	184,909.22
三、利润总额（亏损总额以“-”号填列）		348,312,523.82	924,585,350.65
减：所得税费用		-	-
四、净利润（净亏损以“-”号填列）		348,312,523.82	924,585,350.65

7.3 所有者权益（基金净值）变动表

会计主体：兴全优选进取三个月持有期混合型证券投资基金（FOF）

本报告期：2021 年 1 月 1 日至 2021 年 12 月 31 日

单位：人民币元

项目	本期 2021 年 1 月 1 日至 2021 年 12 月 31 日		
	实收基金	未分配利润	所有者权益合计
一、期初所有者权益（基金净值）	3,212,939,287.60	1,211,217,908.24	4,424,157,195.84
二、本期经营活动产生的基金净值变动数（本期利润）	-	348,312,523.82	348,312,523.82
三、本期基金份额交易产生的基金净值变动数（净值减少以“-”号填列）	-385,765,951.70	-157,611,479.79	-543,377,431.49
其中：1. 基金申购款	2,076,680,905.56	910,724,557.12	2,987,405,462.68
2. 基金赎回款	-2,462,446,857.26	-1,068,336,036.91	-3,530,782,894.17
四、本期向基金份额持有人分配利润产生的基金净值变动（净值减少以“-”号填列）	-	-	-
五、期末所有者权益（基金净值）	2,827,173,335.90	1,401,918,952.27	4,229,092,288.17
项目	上年度可比期间 2020 年 3 月 6 日（基金合同生效日）至 2020 年 12 月 31 日		

	实收基金	未分配利润	所有者权益合计
一、期初所有者权益（基金净值）	1,978,308,637.71	-	1,978,308,637.71
二、本期经营活动产生的基金净值变动数（本期利润）	-	924,585,350.65	924,585,350.65
三、本期基金份额交易产生的基金净值变动数（净值减少以“-”号填列）	1,234,630,649.89	286,632,557.59	1,521,263,207.48
其中：1. 基金申购款	2,793,687,830.23	646,694,883.62	3,440,382,713.85
2. 基金赎回款	-1,559,057,180.34	-360,062,326.03	-1,919,119,506.37
四、本期向基金份额持有人分配利润产生的基金净值变动（净值减少以“-”号填列）	-	-	-
五、期末所有者权益（基金净值）	3,212,939,287.60	1,211,217,908.24	4,424,157,195.84

报表附注为财务报表的组成部分。

本报告 7.1 至 7.4 财务报表由下列负责人签署：

杨华辉

庄园芳

詹鸿飞

基金管理人负责人

主管会计工作负责人

会计机构负责人

7.4 报表附注

7.4.1 基金基本情况

兴全优选进取三个月持有期混合型基金中基金(FOF)(以下简称“本基金”)系由基金管理人兴证全球基金管理有限公司依照《中华人民共和国证券投资基金法》、《兴全优选进取三个月持有期混合型基金中基金(FOF)基金合同》(以下简称“基金合同”)及其他有关法律法规的规定,经中国证券监督管理委员会(以下简称“中国证监会”)证监许可[2019]1862号文准予公开募集注册。本基金为契约型、开放式基金,存续期限为不定期。本基金首次设立募集基金份额为

1,978,308,637.71 份,经德勤华永会计师事务所(特殊普通合伙)验证,并出具了编号为德师报(验)字(19)第 00120 号验资报告。基金合同于 2020 年 3 月 6 日正式生效。本基金的基金管理人为兴证全球基金管理有限公司,基金托管人为中国工商银行股份有限公司(以下简称“工商银行”)。

本基金的投资范围为具有良好流动性的金融工具,包括经中国证监会核准或注册的公开募集证券投资基金(包括 QDII 基金和香港互认基金)、国内依法发行上市的股票及存托凭证(包括中小板、创业板以及其他中国证监会核准上市的股票及存托凭证)、债券(包括国债、央行票据、金融债券、企业债券、公司债券、证券公司短期公司债券、可转换债券(含可分离交易可转债)、可交换债券、中期票据、短期融资券、超短期融资券、次级债券、政府支持机构债、政府支持债券、地方政府债及其他经中国证监会允许投资的债券)、资产支持证券、债券回购、银行存款(包括协议存款、定期存款及其他银行存款)、同业存单、货币市场工具以及中国证监会允许基金投资的其他金融工具,但须符合中国证监会相关规定。本基金不投资具有复杂、衍生品性质的基金份额,包括分级基金和中国证监会认定的其他基金份额。如法律法规或监管机构以后允许基金投资其他品种,基金管理人在履行适当程序后,可以将其纳入投资范围,并可依据届时有效的法律法规适时合理地调整投资范围。

本基金的业绩比较基准为中证偏股型基金指数收益率 \times 80%+中债综合(全价)指数收益率 \times 20%。

7.4.2 会计报表的编制基础

本基金的财务报表按照财政部颁布的企业会计准则及相关规定(以下简称“企业会计准则”)以及中国证监会发布的基金行业实务操作的有关规定编制,同时在具体会计核算和信息披露方面也参考了中国证券投资基金业协会发布的若干基金行业实务操作。

本基金系在持续经营假设的基础上编制。

7.4.3 遵循企业会计准则及其他有关规定的声明

本基金财务报表的编制符合企业会计准则和中国证监会发布的关于基金行业实务操作的有关规定的要求,真实、完整地反映了本基金 2021 年 12 月 31 日的财务状况以及 2021 年度的经营成果和基金净值变动情况。

7.4.4 重要会计政策和会计估计

7.4.4.1 会计年度

本基金的会计年度为公历年度,即每年 1 月 1 日起至 12 月 31 日止。本基金上年度可比期间为 2020 年 3 月 6 日(基金合同生效日)至 2020 年 12 月 31 日止期间。

7.4.4.2 记账本位币

本基金以人民币为记账本位币。

7.4.4.3 金融资产和金融负债的分类

本基金于成为金融工具合同的一方时确认一项金融资产或金融负债。

(1) 金融资产的分类

本基金的金融资产于初始确认时分为以下两类：以公允价值计量且其变动计入当期损益的金融资产、贷款和应收款项。

本基金目前持有的以公允价值计量且其变动计入当期损益的金融资产主要包括股票投资、债券投资和基金投资。

(2) 金融负债的分类

本基金的金融负债于初始确认时归类为以公允价值计量且其变动计入当期损益的金融负债和其他金融负债。本基金目前持有的金融负债划分为其他金融负债。

7.4.4.4 金融资产和金融负债的初始确认、后续计量和终止确认

划分为以公允价值计量且其变动计入当期损益的金融资产的股票、债券等，以及不作为有效套期工具的衍生工具，按照取得时的公允价值作为初始确认金额，相关的交易费用在发生时计入当期损益。

在持有以公允价值计量且其变动计入当期损益的金融资产期间取得的利息或现金股利，应当确认为当期收益。每日，本基金将以公允价值计量且其变动计入当期损益的金融资产或金融负债的公允价值变动计入当期损益。

金融资产转移，是指本基金将金融资产让与或交付给该金融资产发行方以外的另一方（转入方）；本基金已将金融资产所有权上几乎所有的风险和报酬转移给转入方的，终止确认该金融资产；保留了金融资产所有权上几乎所有的风险和报酬的，不终止确认该金融资产；本基金既没有转移也没有保留金融资产所有权上几乎所有的风险和报酬的，分别下列情况处理：放弃了对该金融资产控制的，终止确认该金融资产并确认产生的资产和负债；未放弃对该金融资产控制的，按照其继续涉入所转移金融资产的程度确认有关金融资产，并相应确认有关负债。

当收取该金融资产现金流量的合同权利终止，或该金融资产已转移，且符合金融资产转移的终止确认条件的，金融资产将终止确认；当金融负债的现时义务全部或部分已经解除的，该金融负债或其一部分将终止确认。

处置该金融资产或金融负债时，其公允价值与初始入账金额之间的差额应确认为投资收益，

同时调整公允价值变动收益。

本基金主要金融工具的成本计价方法具体如下：

(1) 股票投资

买入股票于成交日确认为股票投资，股票投资成本按成交日应支付的全部价款扣除交易费用入账。

卖出股票于成交日确认股票投资收益，卖出股票的成本按移动加权平均法于成交日结转。

(2) 债券投资

买入债券于成交日确认为债券投资。债券投资成本，按成交日应支付的全部价款扣除交易费用入账，其中所包含的债券应收利息单独核算，不构成债券投资成本。

买入零息债券视同到期一次性还本付息的附息债券，根据其发行价、到期价和发行期限按直线法推算内含票面利率后，按上述会计处理方法核算。

卖出债券于成交日确认债券投资收益；卖出债券的成本按移动加权平均法结转。

(3) 基金投资

买入基金于成交日确认为基金投资，基金投资成本按成交日应支付的全部价款扣除交易费用入账。

卖出基金于成交日确认基金投资收益，卖出基金的成本按移动加权平均法于成交日结转。

(4) 回购协议

基金持有的回购协议(封闭式回购)，以成本列示，按实际利率(当实际利率与合同利率差异较小时，也可以用合同利率)在实际持有期间内逐日计提利息。

7.4.4.5 金融资产和金融负债的估值原则

公允价值是指市场参与者在计量日发生的有序交易中，出售一项资产所能收到或者转移一项负债所需支付的价格。本基金对以公允价值进行后续计量的金融资产与金融负债根据对计量整体具有重大意义的最低层次的输入值确定公允价值计量层次。第一层次输入值是在计量日能够取得的相同资产或负债在活跃市场上未经调整的报价；第二层次输入值是除第一层次输入值外相关资产或负债直接或间接可观察的输入值；第三层次输入值是相关资产或负债的不可观察输入值。本基金主要金融工具的估值方法如下：

(1) 对于银行间市场交易的固定收益品种，以及交易所上市交易或挂牌转让的固定收益品种(可转换债券、可交换债券、资产支持证券和私募债券除外)，按照第三方估值机构提供的估值确定公允价值。

(2) 对存在活跃市场的其他投资品种，如估值日有市价的，采用市价确定公允价值；估值日无市价，且最近交易日后经济环境未发生重大变化且证券发行机构未发生影响证券价格的重大事件的，采用最近交易市价确定公允价值；对于发行时明确一定期限限售期的股票，包括但不限于非公开发行股票、首次公开发行时股票公司股东公开发售股份、通过大宗交易取得的带限售期的股票等，按照监管机构或行业协会的有关规定确定公允价值。

(3) 对存在活跃市场的其他投资品种，如估值日无市价且最近交易日后经济环境发生了重大变化或证券发行机构发生了影响证券价格的重大事件或基金管理人估值委员会认为必要时，应参考类似投资品种的现行市价及重大变化等因素，调整最近交易市价，确定公允价值。

(4) 当投资品种不再存在活跃市场，基金管理人估值委员会认为必要时，采用市场参与者普遍认同且被以往市场实际交易价格验证具有可靠性的估值技术，确定投资品种的公允价值。估值技术包括参考熟悉情况并自愿交易的各方最近进行的市场交易中使用的价格、参照实质上相同的其他金融工具的当前公允价值、现金流量折现法和期权定价模型等。采用估值技术时，尽可能最大程度使用市场参数，减少使用与本基金特定相关的参数。

7.4.4.6 金融资产和金融负债的抵销

当本基金具有抵销已确认金融资产和金融负债的法定权利，且该种法定权利现在是可执行的，同时本基金计划以净额结算或同时变现该金融资产和清偿该金融负债时，金融资产和金融负债以相互抵销后的金额在资产负债表内列示。除此以外，金融资产和金融负债在资产负债表内分别列示，不予相互抵销。

7.4.4.7 实收基金

实收基金为对外发行的基金份额总额所对应的金额。由于申购和赎回引起的实收基金份额变动分别于基金申购确认日及基金赎回确认日确认。上述申购和赎回分别包括基金转换所引起的转入基金的实收基金增加和转出基金的实收基金减少。

7.4.4.8 损益平准金

损益平准金包括已实现损益平准金和未实现损益平准金。已实现损益平准金指在申购或赎回基金份额时，申购或赎回款项中包含的按累计未分配的已实现收益/(损失)占基金净值比例计算的金额。未实现损益平准金指在申购或赎回基金份额时，申购或赎回款项中包含的按累计未实现利得/(损失)占基金净值比例计算的金额。损益平准金于基金申购确认日或基金赎回确认日确认。

未实现损益平准金与已实现损益平准金均在“损益平准金”科目中核算，并于期末全额转入“未分配利润/(累计亏损)”。

7.4.4.9 收入/(损失)的确认和计量

(1) 存款利息收入按存款的本金与适用的利率逐日计提的金额入账。若提前支取定期存款，按协议规定的利率及持有期重新计算存款利息收入，并根据提前支取所实际收到的利息收入与账面已确认的利息收入的差额确认利息损失，列入利息收入减项，存款利息收入以净额列示。

(2) 债券利息收入按债券票面价值与票面利率或内含票面利率计算的金额扣除应由债券发行企业代扣代缴的个人所得税后的净额确认，在债券实际持有期内逐日计提。

(3) 资产支持证券利息收入按证券票面价值与票面利率计算的金额，扣除应由资产支持证券发行企业代扣代缴的个人所得税后的净额确认，在证券实际持有期内逐日计提。

(4) 买入返售金融资产收入，按买入返售金融资产的摊余成本及实际利率(当实际利率与合同利率差异较小时，也可以用合同利率)，在回购期内逐日计提。

(5) 股票投资收益/(损失)于卖出股票成交日确认，并按卖出股票成交金额与其成本的差额入账。

(6) 债券投资收益/(损失)于成交日确认，并按成交总额与其成本、应收利息的差额入账。

(7) 基金投资收益/(损失)于卖出基金成交日确认，并按卖出基金成交金额与其成本的差额入账。

(8) 股利收益于除息日确认，并按上市公司宣告的分红派息比例计算的金额扣除应由上市公司代扣代缴的个人所得税后的净额入账。

(9) 公允价值变动收益/(损失)系本基金持有的采用公允价值模式计量的交易性金融资产、交易性金融负债等公允价值变动形成的应计入当期损益的利得或损失。

(10) 其他收入在主要风险和报酬已经转移给对方，经济利益很可能流入且金额可以可靠计量的时候确认。

7.4.4.10 费用的确认和计量

(1) 基金管理费按前一日基金资产净值的 1.00%的年费率逐日计提；

(2) 基金托管费按前一日基金资产净值的 0.20%的年费率逐日计提；

(3) 本基金 A 类基金份额不收取销售服务费，C 类基金份额的销售服务费按前一日 C 类基金份额基金资产净值的 0.40%年费率逐日计提；

(4) 卖出回购金融资产支出，按卖出回购金融资产的摊余成本及实际利率(当实际利率与合同利率差异较小时，也可以用合同利率)在回购期内逐日计提；

(5) 其他费用系根据有关法规及相应协议规定，按实际支出金额，列入当期基金费用。如果影响基金份额净值小数点后第四位的，则采用待摊或预提的方法。

7.4.4.11 基金的收益分配政策

(1) 本基金收益分配方式分两种：现金分红与红利再投资，投资者可选择现金红利或将现金红利按除权后的基金份额净值自动转为基金份额进行再投资；若投资者不选择，本基金默认的收益分配方式是现金分红；

(2) 基金收益分配后基金份额净值不能低于面值，即基金收益分配基准日的基金份额净值减去每单位基金份额收益分配金额后不能低于面值；

(3) 每一基金份额享有同等分配权；

(4) 法律法规或监管机关另有规定的，从其规定。

7.4.4.12 分部报告

根据本基金的内部组织机构、管理要求及内部报告制度，本基金整体为一个报告分部，且向管理层报告时采用的会计政策及计量基础与编制财务报表时的会计政策与计量基础一致。

7.4.4.13 其他重要的会计政策和会计估计

根据本基金的估值原则和中国证监会允许的基金行业估值实务操作，本基金确定以下类别股票投资和债券投资的公允价值时采用的估值方法及其关键假设如下：

(1) 对于基金投资，根据中基协发[2017]3号《关于发布〈基金中基金估值业务指引(试行)〉的通知》之附件《基金中基金估值业务指引(试行)》的规定在估值日对非上市基金和上市基金进行估值。

(2) 对于在发行时明确一定期限限售期的股票，包括但不限于非公开发行股票、首次公开发行股票时公司股东公开发售股份、通过大宗交易取得的带限售期的股票等，不包括停牌、新发行未上市、回购交易中的质押券等流通受限股票，根据《关于发布〈证券投资基金投资流通受限股票估值指引(试行)〉的通知》(中基协发[2017]6号)，在估值日按照该通知规定的流通受限股票公允价值计算模型进行估值。

(3) 对于证券交易所上市的股票，若出现重大事项停牌或交易不活跃(包括涨跌停时的交易不活跃)等情况，根据《中国证券监督管理委员会关于证券投资基金估值业务的指导意见》(中国证监会公告[2017]13号)及《关于发布中基协(AMAC)基金行业股票估值指数的通知》(中基协发[2013]13号)相关规定，本基金根据情况决定使用指数收益法、可比公司法、市场价格模型法、市

盈率法、现金流量折现法等估值技术进行估值。

(4) 根据《关于发布〈中国证券投资基金业协会估值核算工作小组关于 2015 年 1 季度固定收益品种的估值处理标准〉的通知》(中基协发[2014]24 号), 在上海证券交易所、深圳证券交易所及银行间同业市场上市交易或挂牌转让的固定收益品种 (估值处理标准另有规定的除外), 采用第三方估值机构提供的价格数据进行估值。

7.4.5 会计政策和会计估计变更以及差错更正的说明

7.4.5.1 会计政策变更的说明

本基金本报告期内无需要说明的重大会计政策变更。

7.4.5.2 会计估计变更的说明

本基金本报告期内无需要说明的重大会计估计变更。

7.4.5.3 差错更正的说明

本基金本报告期内无需要说明的重大会计差错更正。

7.4.6 税项

根据财税[2008]1 号《财政部、国家税务总局关于企业所得税若干优惠政策的通知》、2008 年 9 月 18 日《上海、深圳证券交易所关于做好证券交易印花税征收方式调整工作的通知》、财税[2012]85 号《关于实施上市公司股息红利差别化个人所得税政策有关问题的通知》、财政部、税务总局、证监会公告 2019 年第 78 号《关于继续实施全国中小企业股份转让系统挂牌公司股息红利差别化个人所得税政策的公告》、财税[2015]101 号《关于上市公司股息红利差别化个人所得税政策有关问题的通知》、财税[2016]36 号《关于全面推开营业税改征增值税试点的通知》、财税[2016]46 号《关于进一步明确全面推开营改增试点金融业有关政策的通知》、财税[2016]70 号《关于金融机构同业往来等增值税政策的补充通知》、财税[2016]140 号《关于明确金融房地产开发教育辅助服务等增值税政策的通知》、财税[2017]56 号《关于资管产品增值税有关问题的通知》、财税[2017]90 号《关于租入固定资产进项税额抵扣等增值税政策的通知》及其他相关税务法规和实务操作, 主要税项列示如下:

(1) 证券投资基金(封闭式证券投资基金, 开放式证券投资基金)管理人运用基金买卖股票、债券免征增值税; 2018 年 1 月 1 日起, 公开募集证券投资基金运营过程中发生的资管产品运营业务, 以基金管理人为增值税纳税人, 暂适用简易计税方法, 按照 3% 的征收率缴纳增值税。

(2) 对证券投资基金从证券市场中取得的收入, 包括买卖股票、债券的差价收入, 股权的股息、红利收入, 债券的利息收入及其他收入, 暂不计缴企业所得税。

(3) 对基金取得的股票股息、红利收入，由上市公司代扣代缴个人所得税；从公开发行和转让市场取得的上市公司股票，持股期限在 1 个月以内(含 1 个月)的，其股息红利所得全额计入应纳税所得额；持股期限在 1 个月以上至 1 年(含 1 年)的，暂减按 50%计入应纳税所得额；持股期限超过 1 年的，股息红利所得暂免征收个人所得税。上述所得统一适用 20%的税率计征个人所得税。

(4) 对于基金从事 A 股买卖，出让方按 0.10%的税率缴纳证券(股票)交易印花税，对受让方不再缴纳印花税。

(5) 基金的城市维护建设税、教育费附加和地方教育附加等税费按照实际缴纳增值税额的适用比例计算缴纳。

7.4.7 重要财务报表项目的说明

7.4.7.1 银行存款

单位：人民币元

项目	本期末	上年度末
	2021 年 12 月 31 日	2020 年 12 月 31 日
活期存款	63,334,240.61	104,872,965.90
定期存款	-	-
其中：存款期限 1 个月以内	-	-
存款期限 1-3 个月	-	-
存款期限 3 个月以上	-	-
其他存款	-	-
合计	63,334,240.61	104,872,965.90

7.4.7.2 交易性金融资产

单位：人民币元

项目	本期末			
	2021 年 12 月 31 日			
	成本	公允价值	公允价值变动	
股票	201,336,787.94	227,121,205.69	25,784,417.75	
贵金属投资-金交所黄金合约	-	-	-	
债券	交易所市场	93,657,900.56	95,884,882.10	2,226,981.54
	银行间市场	201,119,620.00	200,448,000.00	-671,620.00
	合计	294,777,520.56	296,332,882.10	1,555,361.54
资产支持证券	-	-	-	
基金	3,107,931,696.19	3,628,344,170.01	520,412,473.82	
其他	-	-	-	
合计	3,604,046,004.69	4,151,798,257.80	547,752,253.11	

项目	上年度末 2020 年 12 月 31 日		
	成本	公允价值	公允价值变动
股票	225,987,352.33	259,116,831.72	33,129,479.39
贵金属投资-金交所黄金合约	-	-	-
债券	交易所市场	140,402,813.51	139,691,942.70
	银行间市场	148,701,170.00	149,393,000.00
	合计	289,103,983.51	289,084,942.70
资产支持证券	-	-	-
基金	3,090,910,954.43	3,745,788,856.73	654,877,902.30
其他	-	-	-
合计	3,606,002,290.27	4,293,990,631.15	687,988,340.88

7.4.7.3 衍生金融资产/负债

注：本基金本报告期末及上年度末均未持有衍生金融资产/负债。

7.4.7.4 买入返售金融资产

7.4.7.4.1 各项买入返售金融资产期末余额

注：本基金本报告期末及上年度末均未持有买入返售金融资产。

7.4.7.4.2 期末买断式逆回购交易中取得的债券

注：本基金报告期末及上年度末均未通过买断式逆回购交易中取得的债券。

7.4.7.5 应收利息

单位：人民币元

项目	本期末 2021 年 12 月 31 日	上年度末 2020 年 12 月 31 日
应收活期存款利息	6,473.29	12,568.48
应收定期存款利息	-	-
应收其他存款利息	-	-
应收结算备付金利息	203.00	309.70
应收债券利息	4,182,837.31	2,205,932.80
应收资产支持证券利息	-	-
应收买入返售证券利息	-	-
应收申购款利息	-	-
应收黄金合约拆借孳息	-	-
应收出借证券利息	-	-
其他	51.80	73.90
合计	4,189,565.40	2,218,884.88

7.4.7.6 其他资产

单位：人民币元

项目	本期末	上年度末
----	-----	------

	2021 年 12 月 31 日	2020 年 12 月 31 日
其他应收款	1,508.76	-
待摊费用	-	-
合计	1,508.76	-

7.4.7.7 应付交易费用

单位：人民币元

项目	本期末 2021 年 12 月 31 日	上年度末 2020 年 12 月 31 日
交易所市场应付交易费用	64,653.83	204,294.24
银行间市场应付交易费用	200.00	-
合计	64,853.83	204,294.24

7.4.7.8 其他负债

单位：人民币元

项目	本期末 2021 年 12 月 31 日	上年度末 2020 年 12 月 31 日
应付券商交易单元保证金	-	-
应付赎回费	73,232.49	133,079.41
应付证券出借违约金	-	-
预提信息披露费	120,000.00	100,000.00
预提审计费用	55,000.00	55,000.00
合计	248,232.49	288,079.41

7.4.7.9 实收基金

金额单位：人民币元

兴全优选进取三个月持有混合（FOF）A

项目	本期 2021 年 1 月 1 日至 2021 年 12 月 31 日	
	基金份额（份）	账面金额
上年度末	3,212,939,287.60	3,212,939,287.60
本期申购	2,057,951,559.56	2,057,951,559.56
本期赎回（以“-”号填列）	-2,461,233,502.91	-2,461,233,502.91
-基金拆分/份额折算前	-	-
基金拆分/份额折算调整	-	-
本期申购	-	-
本期赎回（以“-”号填列）	-	-
本期末	2,809,657,344.25	2,809,657,344.25

兴全优选进取三个月持有混合（FOF）C

项目	本期 2021 年 8 月 10 日（基金合同生效日）至 2021 年 12 月 31 日	
	基金份额（份）	账面金额
上年度末	-	-
本期申购	18,729,346.00	18,729,346.00
本期赎回（以“-”号填列）	-1,213,354.35	-1,213,354.35

-基金拆分/份额折算前	-	-
基金拆分/份额折算调整	-	-
本期申购	-	-
本期赎回（以“-”号填列）	-	-
本期末	17,515,991.65	17,515,991.65

注：申购含红利再投资、转换入份额，赎回含转换出份额。

7.4.7.10 未分配利润

单位：人民币元

兴全优选进取三个月持有混合（FOF）A

项目	已实现部分	未实现部分	未分配利润合计
上年度末	313,096,685.14	898,121,223.10	1,211,217,908.24
本期利润	488,347,134.45	-140,642,398.19	347,704,736.26
本期基金份额交易产生的变动数	-26,684,211.59	-138,908,845.07	-165,593,056.66
其中：基金申购款	429,523,272.15	472,646,411.83	902,169,683.98
基金赎回款	-456,207,483.74	-611,555,256.90	-1,067,762,740.64
本期已分配利润	-	-	-
本期末	774,759,608.00	618,569,979.84	1,393,329,587.84

兴全优选进取三个月持有混合（FOF）C

项目	已实现部分	未实现部分	未分配利润合计
上年度末	-	-	-
本期利润	201,477.14	406,310.42	607,787.56
本期基金份额交易产生的变动数	6,905,636.14	1,075,940.73	7,981,576.87
其中：基金申购款	7,391,777.68	1,163,095.46	8,554,873.14
基金赎回款	-486,141.54	-87,154.73	-573,296.27
本期已分配利润	-	-	-
本期末	7,107,113.28	1,482,251.15	8,589,364.43

7.4.7.11 存款利息收入

单位：人民币元

项目	本期	上年度可比期间
	2021年1月1日至2021年12月31	2020年3月6日（基金合同

	日	生效日) 至 2020 年 12 月 31 日
活期存款利息收入	356,404.72	696,080.54
定期存款利息收入	-	-
其他存款利息收入	-	-
结算备付金利息收入	8,858.88	23,850.60
其他	53,591.35	22,114.37
合计	418,854.95	742,045.51

7.4.7.12 股票投资收益

7.4.7.12.1 股票投资收益项目构成

单位：人民币元

项目	本期 2021年1月1日至2021年12月 31日	上年度可比期间 2020年3月6日（基金合同 生效日）至2020年12月31 日
股票投资收益——买卖 股票差价收入	64,563,047.42	101,606,109.13
股票投资收益——赎回 差价收入	-	-
股票投资收益——申购 差价收入	-	-
股票投资收益——证券 出借差价收入	-	-
合计	64,563,047.42	101,606,109.13

7.4.7.12.2 股票投资收益——买卖股票差价收入

单位：人民币元

项目	本期 2021年1月1日至2021年12月 31日	上年度可比期间 2020年3月6日（基金合同 生效日）至2020年12月31日
卖出股票成交总额	280,265,843.64	273,969,929.69
减：卖出股票成本 总额	215,702,796.22	172,363,820.56
买卖股票差价收入	64,563,047.42	101,606,109.13

7.4.7.12.3 股票投资收益——证券出借差价收入

注：本基金在本报告期内及上年度可比期间均无股票投资证券出借差价收入。

7.4.7.13 基金投资收益

单位：人民币元

项目	本期 2021年1月1日至2021年12月	上年度可比期间 2020年3月6日（基金合同生效
----	--------------------------	-----------------------------

	31 日	日) 至 2020 年 12 月 31 日
卖出/赎回基金成交总额	2,441,153,846.72	970,139,295.60
减: 卖出/赎回基金成本总额	2,046,544,816.98	873,867,794.75
基金投资收益	394,609,029.74	96,271,500.85

7.4.7.14 债券投资收益

7.4.7.14.1 债券投资收益项目构成

单位: 人民币元

项目	本期 2021年1月1日至2021年12月31 日	上年度可比期间 2020年3月6日(基金合同生效 日)至2020年12月31日
债券投资收益——买卖 债券(、债转股及债券到 期兑付) 差价收入	3,168,793.15	414,077.93
债券投资收益——赎回 差价收入	-	-
债券投资收益——申购 差价收入	-	-
合计	3,168,793.15	414,077.93

7.4.7.14.2 债券投资收益——买卖债券差价收入

单位: 人民币元

项目	本期 2021年1月1日至2021年12月31 日	上年度可比期间 2020年3月6日(基金合同生 效日)至2020年12月31日
卖出债券(、债转股及 债券到期兑付) 成交总额	253,203,185.91	9,210,963.28
减: 卖出债券(、债转股 及债券到期兑付) 成本 总额	245,979,164.69	8,781,621.79
减: 应收利息总额	4,055,228.07	15,263.56
买卖债券差价收入	3,168,793.15	414,077.93

7.4.7.14.3 债券投资收益——赎回差价收入

注: 本基金在本报告期内及上年度可比期间均无债券投资收益赎回差价收入。

7.4.7.14.4 债券投资收益——申购差价收入

注: 基金在本报告期内及上年度可比期间均无债券投资收益申购差价收入。

7.4.7.14.5 资产支持证券投资收益

注: 本基金本报告期内及上年度可比期间均无资产支持证券投资收益。

7.4.7.15 贵金属投资收益

7.4.7.15.1 贵金属投资收益项目构成

注：本基金本报告期内及上年度可比期间均无贵金属投资收益。

7.4.7.15.2 贵金属投资收益——买卖贵金属差价收入

注：无。

7.4.7.15.3 贵金属投资收益——赎回差价收入

注：无。

7.4.7.15.4 贵金属投资收益——申购差价收入

注：无。

7.4.7.16 衍生工具收益

7.4.7.16.1 衍生工具收益——买卖权证差价收入

注：本基金本报告期内及上年度可比期间均无衍生工具收益。

7.4.7.16.2 衍生工具收益——其他投资收益

注：无。

7.4.7.17 股利收益

单位：人民币元

项目	本期	上年度可比期间
	2021年1月1日至2021年12月31日	2020年3月6日（基金合同生效日）至2020年12月31日
股票投资产生的股利收益	2,778,424.22	2,805,601.79
其中：证券出借权益补偿收入	-	-
基金投资产生的股利收益	51,107,670.74	53,598,305.20
合计	53,886,094.96	56,403,906.99

7.4.7.18 公允价值变动收益

单位：人民币元

项目名称	本期	上年度可比期间
	2021年1月1日至2021年12月31日	2020年3月6日（基金合同生效日）至2020年12月31日

1. 交易性金融资产	-140,236,087.77	687,988,340.88
股票投资	-7,345,061.64	33,129,479.39
债券投资	1,574,402.35	-19,040.81
资产支持证券投资	-	-
基金投资	-134,465,428.48	654,877,902.30
贵金属投资	-	-
其他	-	-
2. 衍生工具	-	-
权证投资	-	-
3. 其他	-	-
减：应税金融商品公允价值变动产生的预估增值税	-	-
合计	-140,236,087.77	687,988,340.88

7.4.7.19 其他收入

单位：人民币元

项目	本期 2021年1月1日至2021年12月31日	上年度可比期间 2020年3月6日（基金合同生效日）至2020年12月31日
基金赎回费收入	5,992,433.05	4,352,756.31
基金转换费收入	414.96	-
其他收入	7,672.34	-
合计	6,000,520.35	4,352,756.31

7.4.7.20 交易费用

单位：人民币元

项目	本期 2021年1月1日至2021年12月31日	上年度可比期间 2020年3月6日（基金合同生效日）至2020年12月31日
交易所市场交易费用	636,939.52	861,199.53
银行间市场交易费用	1,250.00	825.00
交易基金产生的费用	3,605,858.99	2,126,112.01
其中：申购费	50,000.00	131,813.72
赎回费	3,225,667.40	717,648.66
交易费	29,500.04	62,104.11
转换费	300,691.55	1,214,545.52
合计	4,244,048.51	2,988,136.54

7.4.7.20.1 持有基金产生的费用

项目	本期费用 2021年1月1日至2021年12月31日	上年度可比期间 2020年3月6日（基金合同生效日）至2020年12月31日
当期持有基金产生的应支付销售服务费（元）	149,408.96	121,663.08

当期持有基金产生的应支付管理费（元）	38,960,682.74	23,323,239.44
当期持有基金产生的应支付托管费（元）	6,693,686.57	4,030,542.93

注：当期持有基金产生的应支付销售服务费、应支付管理费、应支付托管费按照被投资基金基金合同约定已作为费用计入被投资基金的基金份额净值，上表列示金额为按照本基金对被投资基金的实际持仓情况根据被投资基金基金合同约定的相应费率和计算方法计算得出。

7.4.7.21 其他费用

单位：人民币元

项目	本期	上年度可比期间
	2021年1月1日至2021年12月31日	2020年3月6日（基金合同生效日）至2020年12月31日
审计费用	55,000.00	55,000.00
信息披露费	120,000.00	100,000.00
证券出借违约金	-	-
账户维护费用	18,000.00	4,500.00
银行手续费	37,608.35	25,409.22
合计	230,608.35	184,909.22

7.4.8 或有事项、资产负债表日后事项的说明

7.4.8.1 或有事项

截至资产负债表日，本基金无需要说明的重大或有事项。

7.4.8.2 资产负债表日后事项

截至本财务报告批准报出日，本基金没有需要说明的资产负债表日后事项。

7.4.9 关联方关系

关联方名称	与本基金的关系
兴证全球基金管理有限公司（简称“兴证全球基金”）	基金管理人、注册登记机构、基金销售机构
中国工商银行股份有限公司（简称“工商银行”）	基金托管人、基金销售机构
兴业证券股份有限公司（简称“兴业证券”）	基金管理人的股东、基金销售机构
全球人寿保险国际公司（AEGON International B.V）	基金管理人的股东
兴证全球资本管理（上海）有限公司（简称“兴证全球资本”）	基金管理人控制的公司

注：以下关联交易均在正常业务范围内按一般商业条款订立。

7.4.10 本报告期及上年度可比期间的关联方交易

7.4.10.1 通过关联方交易单元进行的交易

7.4.10.1.1 股票交易

金额单位：人民币元

关联方名称	本期 2021年1月1日至2021年12月31日		上年度可比期间 2020年3月6日（基金合同生效日） 至2020年12月31日	
	成交金额	占当期股票 成交总额的比例 （%）	成交金额	占当期股票 成交总额的比例 （%）
兴业证券	224,136,802.66	68.25	398,183,662.51	75.67

7.4.10.1.2 债券交易

金额单位：人民币元

关联方名称	本期 2021年1月1日至2021年12月31日		上年度可比期间 2020年3月6日（基金合同生效日）至 2020年12月31日	
	成交金额	占当期债券 成交总额的比例 （%）	成交金额	占当期债券 成交总额的比例 （%）
兴业证券	49,386,272.55	66.49	129,583,506.37	82.67

7.4.10.1.3 债券回购交易

金额单位：人民币元

关联方名称	本期 2021年1月1日至2021年12月31日		上年度可比期间 2020年3月6日（基金合同生效日） 至2020年12月31日	
	成交金额	占当期债券回购 成交总额的比例 （%）	成交金额	占当期债券回购 成交总额的比例 （%）
兴业证券	-	-	600,000,000.00	100.00

7.4.10.1.4 基金交易

金额单位：人民币元

关联方名称	本期 2021年1月1日至2021年12月31日		上年度可比期间 2020年3月6日（基金合同生效日）至 2020年12月31日	
	成交金额	占当期基金 成交总额的比例 （%）	成交金额	占当期基金 成交总额的比例 （%）
兴业证券	515,593,500.39	44.92	1,752,375,539.48	92.28

7.4.10.1.5 权证交易

注：本基金本报告期内及上年度可比期间均未通过关联方交易单元进行权证交易。

7.4.10.1.6 应支付关联方的佣金

金额单位：人民币元

关联方名称	本期 2021年1月1日至2021年12月31日			
	当期 佣金	占当期佣金总量 的比例（%）	期末应付佣金余 额	占期末应付佣金 总额的比例（%）
兴业证券	146,935.54	59.78	64,653.83	100.00
关联方名称	上年度可比期间 2020年3月6日（基金合同生效日）至2020年12月31日			
	当期 佣金	占当期佣金总量 的比例（%）	期末应付佣金余 额	占期末应付佣金 总额的比例（%）
兴业证券	272,471.43	69.42	84,243.45	41.24

注：1、本基金与关联方交易均在正常业务范围内按一般商业条款订立；

2、基金对该类交易的佣金的计算方式是按合同约定的佣金率计算。该类佣金协议的服务范围还包括佣金收取方为本基金提供研究成果和市场信息等证券综合服务，并不收取额外对价。

7.4.10.2 关联方报酬

7.4.10.2.1 基金管理费

单位：人民币元

项目	本期 2021年1月1日至2021年 12月31日	上年度可比期间 2020年3月6日（基金合 同生效日）至2020年12 月31日
当期发生的基金应支付的管理费	28,747,150.74	17,317,081.08
其中：支付销售机构的客户维护 费	14,590,090.69	10,063,869.85

注：基金管理费按前一日的基金资产净值的 1.00%的年费率计提，但本基金投资于本基金管理人所管理的基金的部分不收取管理费。计算方法如下：每日应支付的基金管理费=前一日的基金资产净值×1.00%/当年天数。

7.4.10.2.2 基金托管费

单位：人民币元

项目	本期 2021年1月1日至2021年 12月31日	上年度可比期间 2020年3月6日（基金合 同生效日）至2020年12 月31日
当期发生的基金应支付的托管费	6,696,402.99	4,121,840.84

注：基金托管费按前一日的基金资产净值的 0.20%的年费率计提，但本基金投资于本基金托管人所托管的基金的部分不收取托管费。计算方法如下：每日应支付的基金托管费=前一日的基金资产

净值扣除本基金投资于本基金托管人所托管的基金的部分×0.20%/当年天数。

7.4.10.2.3 销售服务费

单位：人民币元

获得销售服务费的各关联方名称	本期 2021年1月1日至2021年12月31日		
	当期发生的基金应支付的销售服务费		
	兴全优选进取三个月持有混合（FOF）A	兴全优选进取三个月持有混合（FOF）C	合计
兴证全球基金	-	2,614.25	2,614.25
合计	-	2,614.25	2,614.25
获得销售服务费的各关联方名称	上年度可比期间 2020年3月6日（基金合同生效日）至2020年12月31日		
	当期发生的基金应支付的销售服务费		
	兴全优选进取三个月持有混合（FOF）A	兴全优选进取三个月持有混合（FOF）C	合计
-	-	-	-
合计	-	-	-

注：自2021年8月10日起增设兴全优选进取三个月持有期混合型基金中基金（FOF）C类基金份额。基金销售服务费可用于本基金的市场推广、销售、服务等各项费用，由基金管理人支配使用。A类份额不收取销售服务费，C类份额的基金销售服务费按前一日基金资产净值的0.40%的年费率计提。计算方法如下：每日应支付的C类基金份额销售服务费=C类基金份额前一日的基金资产净值×0.40%/当年天数。

7.4.10.3 与关联方进行银行间同业市场的债券(含回购)交易

注：本基金本报告期内及上年度可比期间均未与关联方进行银行间同业市场的债券(含回购)交易。

7.4.10.4 报告期内转融通证券出借业务发生重大关联交易事项的说明

7.4.10.4.1 与关联方通过约定申报方式进行的适用固定期限费率的证券出借业务的情况

注：本基金本报告期内及上年度可比期间均无与关联方通过约定申报方式进行的适用固定期限费率的证券出借业务的情况。

7.4.10.4.2 与关联方通过约定申报方式进行的适用市场化期限费率的证券出借业务的情况

注：本基金本报告期内及上年度可比期间均无与关联方通过约定申报方式进行的适用市场化期限

费率的证券出借业务的情况。

7.4.10.5 各关联方投资本基金的情况

7.4.10.5.1 报告期内基金管理人运用自有资金投资本基金的情况

注：本报告期内及上年度可比期间基金管理人均无运用自有资金投资本基金的情况。

7.4.10.5.2 报告期末除基金管理人之外的其他关联方投资本基金的情况

注：本基金除基金管理人之外的其他关联方于本报告期末及上年度末均未持有本基金。

7.4.10.6 由关联方保管的银行存款余额及当期产生的利息收入

单位：人民币元

关联方名称	本期 2021年1月1日至2021年12月 31日		上年度可比期间 2020年3月6日（基金合同生效日）至 2020年12月31日	
	期末余额	当期利息收入	期末余额	当期利息收入
工商银行	63,334,240.61	356,404.72	104,872,965.90	696,080.54

注：本基金的银行存款由基金托管人工商银行保管，按银行同业利率计息。

7.4.10.7 本基金在承销期内参与关联方承销证券的情况

金额单位：人民币元

本期 2021年1月1日至2021年12月31日					
关联方名称	证券代码	证券名称	发行方式	基金在承销期内买入	
				数量（单位： 张）	总金额
兴业证券	113052	兴业转债	优先配售	500	50,000.00
上年度可比期间 2020年3月6日（基金合同生效日）至2020年12月31日					
关联方名称	证券代码	证券名称	发行方式	基金在承销期内买入	
				数量（单位： 张）	总金额
-	-	-	-	-	-

7.4.10.8 其他关联交易事项的说明

7.4.10.8.1 其他关联交易事项的说明

本基金期末本基金持有基金管理人兴证全球基金管理有限公司所管理的基金合计 1,163,707,900.90 元，占基金资产净值的比例为 27.52%。

7.4.10.8.2 当期交易及持有基金管理人以及管理人关联方所管理基金产生的费用

项目	本期费用	上年度可比期间
	2021年1月1日至2021年	2020年3月6日（基金合

	12 月 31 日	同生效日) 至 2020 年 12 月 31 日
当期交易基金产生的申购费 (元)	-	-
当期交易基金产生的赎回费 (元)	647,581.10	126,434.29
当期持有基金产生的应支付销售服务费 (元)	7,703.96	-
当期持有基金产生的应支付管理费 (元)	12,339,462.80	8,867,654.34
当期持有基金产生的应支付托管费 (元)	2,142,852.96	1,527,520.97

注：1. 当期持有基金产生的应支付销售服务费、应支付管理费、应支付托管费按照被投资基金基金合同约定已作为费用计入被投资基金的基金份额净值，上表列示金额为按照本基金对被投资基金的实际持仓情况根据被投资基金基金合同约定的相应费率计算得出。

2. 根据相关法律法规及本基金合同的约定，基金管理人不得对基金中基金财产中持有的自身管理的基金部分收取基金中基金的管理费，基金托管人不得对基金中基金财产中持有的自身托管的基金部分收取基金中基金的托管费。基金管理人运用本基金财产申购自身管理的其他基金的（ETF 除外），应当通过直销渠道申购且不收取申购费、赎回费（按照相关法规、基金招募说明书约定应当收取，并计入基金资产的赎回费用除外）、销售服务费等销售费用，其中申购费、赎回费在实际申购、赎回时按上述规定执行，销售服务费由本基金管理人从被投资基金收取后返还至本基金基金资产。

7.4.11 利润分配情况

注：本基金本报告期内未进行利润分配。

7.4.12 期末(2021 年 12 月 31 日)本基金持有的流通受限证券

7.4.12.1 因认购新发/增发证券而于期末持有的流通受限证券

金额单位：人民币元

7.4.12.1.1 受限证券类别：股票										
证券代码	证券名称	成功认购日	可流通日	流通受限类型	认购价格	期末估值单价	数量 (单位：股)	期末成本总额	期末估值总额	备注
001234	泰慕士	2021 年 12 月 31 日	2022 年 1 月 11 日	新股流通受限	16.53	16.53	333	5,504.49	5,504.49	-
002520	日发精机	2021 年 9 月 2 日	2022 年 3 月 7 日	非公开发行流	6.50	9.87	1,384,615	8,999,997.50	13,666,150.05	-

			日	通受限						
002607	中公教育	2021年11月29日	2022年5月30日	大宗交易购入流通受限	9.00	7.16	890,000	8,010,000.00	6,372,400.00	-
002851	麦格米特	2021年12月21日	2022年6月21日	大宗交易购入流通受限	30.27	30.15	130,000	3,935,100.00	3,919,500.00	-
002938	鹏鼎控股	2021年12月23日	2022年6月23日	大宗交易购入流通受限	40.00	39.65	200,000	8,000,000.00	7,930,000.00	-
300383	光环新网	2021年12月29日	2022年7月1日	非公开发行流通受限	11.79	14.06	678,541	7,999,998.39	9,540,286.46	-
300413	芒果超媒	2021年8月19日	2022年2月24日	非公开发行流通受限	49.81	54.34	62,460	3,111,132.60	3,394,076.40	-
300451	创业慧康	2021年12月23日	2022年6月23日	大宗交易购入流通受限	8.75	10.52	752,158	6,581,382.50	7,912,702.16	-
300768	迪普科技	2021年9月27日	2022年3月29日	非公开发行流通受限	34.71	39.84	72,680	2,522,722.80	2,895,571.20	-
300774	倍杰特	2021年7月26日	2022年02月16日	新股流通受限	4.57	21.08	444	2,029.08	9,359.52	-
300793	佳禾智能	2021年12月8日	2022年6月10日	非公开发行流	14.16	19.38	564,971	7,999,989.36	10,949,137.98	-

			日	通受限						
300814	中富电路	2021年8月4日	2022年2月14日	新股流通受限	8.40	23.88	328	2,755.20	7,832.64	-
300850	新强联	2021年8月19日	2022年2月24日	非公开发行流通受限	106.21	171.21	56,492	6,000,015.32	9,671,995.32	-
301017	漱玉平民	2021年6月23日	2022年1月5日	新股流通受限	8.86	23.80	555	4,917.30	13,209.00	-
301020	密封科技	2021年6月28日	2022年1月6日	新股流通受限	10.64	30.44	421	4,479.44	12,815.24	-
301021	英诺激光	2021年6月28日	2022年1月6日	新股流通受限	9.46	41.43	290	2,743.40	12,014.70	-
301025	读客文化	2021年7月6日	2022年01月24日	新股流通受限	1.55	20.88	403	624.65	8,414.64	-
301026	浩通科技	2021年7月8日	2022年1月17日	新股流通受限	18.03	62.73	203	3,660.09	12,734.19	-
301027	华蓝集团	2021年7月8日	2022年01月19日	新股流通受限	11.45	16.65	286	3,274.70	4,761.90	-
301028	东亚机械	2021年7月12日	2022年1月20日	新股流通受限	5.31	13.50	733	3,892.23	9,895.50	-
301029	怡合达	2021年7月14日	2022年1月24日	新股流通受限	14.14	89.87	462	6,532.68	41,519.94	-
301030	仕净	2021	2022	新股	6.10	31.52	242	1,476.20	7,627.84	-

	科技	2021年7月15日	2022年1月24日	流通受限						
301032	新柴股份	2021年7月15日	2022年1月24日	新股流通受限	4.97	12.51	513	2,549.61	6,417.63	-
301033	迈普医学	2021年7月15日	2022年1月26日	新股流通受限	15.14	59.97	108	1,635.12	6,476.76	-
301036	双乐股份	2021年7月21日	2022年02月16日	新股流通受限	23.38	29.93	205	4,792.90	6,135.65	-
301037	保立佳	2021年7月21日	2022年2月7日	新股流通受限	14.82	24.26	193	2,860.26	4,682.18	-
301038	深水规院	2021年7月22日	2022年2月7日	新股流通受限	6.68	20.23	266	1,776.88	5,381.18	-
301039	中集车辆	2021年7月1日	2022年1月10日	新股流通受限	6.96	12.51	2,064	14,365.44	25,820.64	-
301040	中环海陆	2021年7月26日	2022年2月7日	新股流通受限	13.57	38.51	241	3,270.37	9,280.91	-
301041	金百泽	2021年8月2日	2022年2月11日	新股流通受限	7.31	28.21	215	1,571.65	6,065.15	-
301046	能辉科技	2021年8月10日	2022年2月17日	新股流通受限	8.34	48.99	290	2,418.60	14,207.10	-
301048	金鹰重工	2021年8月11日	2022年02月28日	新股流通受限	4.13	12.96	843	3,481.59	10,925.28	-
301049	超越	2021	2022	新股	19.34	32.92	196	3,790.64	6,452.32	-

	科技	2021年8月17日	2022年2月24日	流通受限						
301050	雷电微力	2021年8月17日	2022年2月24日	新股流通受限	60.64	234.74	233	14,129.12	54,694.42	-
301052	果麦文化	2021年8月23日	2022年02月28日	新股流通受限	8.11	33.64	252	2,043.72	8,477.28	-
301053	远信工业	2021年8月25日	2022年3月1日	新股流通受限	11.87	28.78	155	1,839.85	4,460.90	-
301056	森赫股份	2021年8月27日	2022年3月7日	新股流通受限	3.93	11.09	572	2,247.96	6,343.48	-
301057	汇隆新材	2021年8月31日	2022年3月9日	新股流通受限	8.03	19.02	218	1,750.54	4,146.36	-
301059	金三江	2021年9月3日	2022年3月14日	新股流通受限	8.09	19.30	259	2,095.31	4,998.70	-
301062	上海艾录	2021年9月7日	2022年3月14日	新股流通受限	3.31	17.01	523	1,731.13	8,896.23	-
301063	海锅股份	2021年9月9日	2022年3月24日	新股流通受限	17.40	36.11	153	2,662.20	5,524.83	-
301072	中捷精工	2021年9月22日	2022年3月29日	新股流通受限	7.46	33.41	181	1,350.26	6,047.21	-
301078	孩子王	2021年9月30日	2022年4月14日	新股流通受限	5.77	12.14	756	4,362.12	9,177.84	-
301079	邵阳	2021	2022	新股	11.92	24.82	140	1,668.80	3,474.80	-

	液压	年10月11日	年4月19日	流通受限						
301081	严牌股份	2021年10月13日	2022年4月20日	新股流通受限	12.95	17.44	403	5,218.85	7,028.32	-
301083	百胜智能	2021年10月13日	2022年4月21日	新股流通受限	9.08	14.21	416	3,777.28	5,911.36	-
301089	拓新药业	2021年10月20日	2022年4月27日	新股流通受限	19.11	67.93	220	4,204.20	14,944.60	-
301092	争光股份	2021年10月21日	2022年5月5日	新股流通受限	36.31	35.52	323	11,728.13	11,472.96	-
301093	华兰股份	2021年10月21日	2022年5月5日	新股流通受限	58.08	49.85	409	23,754.72	20,388.65	-
301096	百诚医药	2021年12月13日	2022年6月20日	新股流通受限	79.60	78.53	272	21,651.20	21,360.16	-
301098	金埔园林	2021年11月4日	2022年5月12日	新股流通受限	12.36	22.17	307	3,794.52	6,806.19	-
301138	华研精机	2021年12月8日	2022年6月15日	新股流通受限	26.17	44.86	285	7,458.45	12,785.10	-
301149	隆华新材	2021年11月3日	2022年5月10日	新股流通受限	10.07	16.76	1,214	12,224.98	20,346.64	-
301155	海力风电	2021年11月17日	2022年5月24日	新股流通受限	60.66	96.75	1,054	63,935.64	101,974.50	-
301182	凯旺	2021	2022	新股	27.12	30.58	294	7,973.28	8,990.52	-

	科技	年12月16日	年6月23日	流通受限						
301190	善水科技	2021年12月17日	2022年6月24日	新股流通受限	27.85	27.46	575	16,013.75	15,789.50	-
301221	光庭信息	2021年12月15日	2022年6月22日	新股流通受限	69.89	88.72	280	19,569.20	24,841.60	-
601728	中国电信	2021年8月11日	2022年2月21日	新股流通受限	4.53	4.27	394,011	1,784,869.83	1,682,426.97	-
688186	广大特材	2021年7月19日	2022年1月17日	非公开发行流通受限	26.56	43.72	220,000	5,843,200.00	9,618,400.00	-
688192	迪哲医药	2021年12月3日	2022年6月10日	新股流通受限	52.58	34.56	8,926	469,329.08	308,482.56	-
688230	芯导科技	2021年11月24日	2022年6月1日	新股流通受限	134.81	130.31	2,594	349,697.14	338,024.14	-
688255	凯尔达	2021年10月14日	2022年4月25日	新股流通受限	47.11	37.87	1,648	77,637.28	62,409.76	-
688509	正元地信	2021年7月22日	2022年2月7日	新股流通受限	1.97	6.17	15,433	30,403.01	95,221.61	-
7.4.12.1.2 受限证券类别：债券										
证券代码	证券名称	成功认购日	可流通日	流通受限类型	认购价格	期末估值单价	数量 (单位：张)	期末成本总额	期末估值总额	备注
113052	兴业转债	2021年12月28日	2022年1月14日	新发未上市	100.00	100.00	500	50,000.00	50,000.00	-

注：流通受限证券可流通日系本基金根据上市公司公告暂估确定，最终日期以上市公司公告为准。

7.4.12.2 期末持有的暂时停牌等流通受限股票

注：本基金本报告期末未持有暂时停牌的流通受限股票。

7.4.12.3 期末债券正回购交易中作为抵押的债券

7.4.12.3.1 银行间市场债券正回购

注：本基金本报告期末无从事银行间市场债券正回购交易形成的卖出回购证券款余额。

7.4.12.3.2 交易所市场债券正回购

本基金本报告期末无从事交易所市场债券正回购交易形成的卖出回购证券款余额。

7.4.12.4 期末参与转融通证券出借业务的证券

注：本基金本报告期末无因参与转融通证券出借业务而出借的证券。

7.4.13 金融工具风险及管理

7.4.13.1 风险管理政策和组织架构

本基金在日常经营活动中涉及的财务风险主要包括信用风险、流动性风险及市场风险。本基金管理人制定了政策和程序来识别及分析这些风险，并设定适当的风险限额及内部控制流程，通过可靠的管理及信息系统持续监控上述各类风险。

本基金管理人建立了以风险控制委员会为核心的、由督察长、风险管理委员会、风险管理部和合规管理部以及审计部、相关职能部门和业务部门构成的四级风险管理架构体系。

7.4.13.2 信用风险

信用风险是指基金在交易过程中因交易对手未履行合约责任，或者基金所投资证券之发行人出现违约、拒绝支付到期本息，导致基金资产损失和收益变化的风险。本基金均投资于具有良好信用等级的证券，且通过分散化投资以分散信用风险。本基金投资于一家公司发行的证券市值不超过基金资产净值的 10%，且本基金与由本基金管理人管理的其他基金共同持有一家公司的证券，不得超过该证券的 10%。

本基金在交易所进行的交易均与中国证券登记结算有限责任公司完成证券交收和款项清算，因此违约风险发生的可能性很小；基金在进行银行间同业市场交易前均对交易对手进行信用评估，以控制相应的信用风险。

7.4.13.2.1 按短期信用评级列示的债券投资

注：本基金本报告期末及上年度末未持有按短期信用评级列示的债券投资。

7.4.13.2.2 按短期信用评级列示的资产支持证券投资

注：本基金本报告期末及上年度末未持有按短期信用评级列示的资产支持证券投资。

7.4.13.2.3 按短期信用评级列示的同业存单投资

注：本基金本报告期末及上年度末未持有按短期信用评级列示的同业存单投资。

7.4.13.2.4 按长期信用评级列示的债券投资

单位：人民币元

长期信用评级	本期末 2021 年 12 月 31 日	上年度末 2020 年 12 月 31 日
AAA	61,835,251.00	41,103,725.14
AAA 以下	17,055,161.10	28,528,097.00
未评级	-	-
合计	78,890,412.10	69,631,822.14

注：此处列示的信用证券不包括国债、央行票据、政策性金融债券等非信用债券投资。

7.4.13.2.5 按长期信用评级列示的资产支持证券投资

注：本基金本报告期末及上年度末未持有按长期信用评级列示的资产支持证券投资。

7.4.13.2.6 按长期信用评级列示的同业存单投资

注：本基金本报告期末及上年度末未持有按长期信用评级列示的同业存单投资。

7.4.13.3 流动性风险

流动性风险是指基金所持金融工具变现的难易程度。本基金的流动性风险一方面来自于基金份额持有人在最短持有期到期后可随时要求赎回其持有的基金份额，另一方面来自于投资品种所处的交易市场不活跃而带来的变现困难。

本基金所持大部分证券在证券交易所上市，其余亦可在银行间同业市场交易，因此，除在附注 7.4.12 中列示的部分基金资产流通暂时受限制不能自由转让的情况外，其余均能及时变现。此外，本基金可通过卖出回购金融资产方式借入短期资金应对流动性需求，其上限一般不超过基金持有的债券资产的公允价值。

本基金管理人每日预测本基金的流动性需求，并同时通过独立的风险管理部门设定流动性比例要求，对流动性指标进行持续的监测和分析。

7.4.13.3.1 报告期内本基金组合资产的流动性风险分析

本基金为开放式基金，投资者可在合同规定的交易日进行基金申购与赎回业务，本基金管理人针对基金特定的运作方式，建立了相应的流动性风险监控与预警机制。本基金管理人每日预测基金的流动性需求，通过独立的风险管理部门设置流动性比例要求，对流动性指标进行持续的监测和分析，并按照基金类型建立并定期开展专项的流动性压力测试工作，对流动性风险进行预警。本基金管理人在基金合同约定巨额赎回条款及强制赎回费条款，同时控制每日确认的净赎回申请不超过本基金投资组合 7 个工作日可变现资产的可变现价值，减少赎回业务对本基金的流动性冲

击，从而控制流动性风险。此外，本基金通过预留一定的现金头寸，并且可在需要时通过卖出回购金融资产方式借入短期资金，以缓解流动性风险。

本基金所持的证券在证券交易所上市或可于银行间同业市场交易。截止本报告期末，单一投资者持有基金份额比例未超过基金总份额 50%。本报告期末，除完全按照有关指数的构成比例进行证券投资的开放式基金以及中国证监会认定的特殊投资组合以外，本基金管理人管理的全部开放式基金持有一家上市公司发行的可流通股票未超过该上市公司可流通股票的 15%，本基金管理人管理的全部投资组合持有一家上市公司发行的可流通股票未超过该上市公司可流通股票的 30%，本基金投资未违背法律法规对流通受限资产的相关比例要求。

7.4.13.4 市场风险

市场风险是指基金所持金融工具的公允价值或未来现金流量因所处市场各类价格因素的变动而发生波动的风险，包括利率风险、外汇风险和其他价格风险。

7.4.13.4.1 利率风险

利率风险是指基金的财务状况和现金流量受市场利率变动而发生波动的风险。本基金的生息资产主要为银行存款、结算备付金、存出保证金及债券投资等；持有的利率敏感性负债主要是卖出回购金融资产款。

7.4.13.4.1.1 利率风险敞口

单位：人民币元

本期末 2021 年 12 月 31 日	1 个月以内	1-3 个月	3 个月-1 年	1-5 年	5 年以上	不计息	合计
资产							
银行存款	63,334,240.61	-	-	-	-	-	63,334,240.61
结算备付金	451,147.11	-	-	-	-	-	451,147.11
存出保证金	114,948.25	-	-	-	-	-	114,948.25
交易性金融资产	-	3,005,018.60	217,442,470.00	74,803,643.10	1,081,750.40	3,855,465,375.70	4,151,798,257.80
应收利息	-	-	-	-	-	4,189,565.40	4,189,565.40
应收股利	-	-	-	-	-	774,285.07	774,285.07
应收申购款	2,481,606.64	-	-	-	-	18,682,755.57	21,164,362.21
应收证券清算款	-	-	-	-	-	20,000,000.00	20,000,000.00
其他资产	-	-	-	-	-	1,508.76	1,508.76
资产总计	66,381,942.66	3,005,018.60	217,442,470.00	74,803,643.10	1,081,750.40	3,899,113,741.17	4,261,828,257.80

	61	.60	.00	43.10	.40	,490.50	315.21
负债							
应付赎回款	-	-	-	-	-	29,256,613.40	29,256,613.40
应付管理人报酬	-	-	-	-	-	2,547,477.85	2,547,477.85
应付托管费	-	-	-	-	-	611,950.94	611,950.94
应付销售服务费	-	-	-	-	-	5,202.18	5,202.18
应付交易费用	-	-	-	-	-	64,853.83	64,853.83
应交税费	-	-	-	-	-	1,696.35	1,696.35
其他负债	-	-	-	-	-	248,232.49	248,232.49
负债总计	-	-	-	-	-	32,736,027.04	32,736,027.04
利率敏感度缺口	66,381,942.61	3,005,018.60	217,442,470.00	74,803,643.10	1,081,750.40	3,866,377,463.46	4,229,092,288.17
上年度末 2020年12月31日	1个月以内	1-3个月	3个月-1年	1-5年	5年以上	不计息	合计
资产							
银行存款	104,872,965.90	-	-	-	-	-	104,872,965.90
结算备付金	688,047.43	-	-	-	-	-	688,047.43
存出保证金	164,281.15	-	-	-	-	-	164,281.15
交易性金融资产	-	-	219,453,120.56	54,041,078.30	15,590,743.84	4,004,905,688.45	4,293,990,631.15
应收利息	-	-	-	-	-	2,218,884.88	2,218,884.88
应收股利	-	-	-	-	-	1,291,189.10	1,291,189.10
应收申购款	306,431.07	-	-	-	-	21,202,076.83	21,508,507.90
应收证券清算款	-	-	-	-	-	48,876,290.80	48,876,290.80
资产总计	106,031,725.55	-	219,453,120.56	54,041,078.30	15,590,743.84	4,078,494,130.06	4,473,610,798.31
负债							
应付赎回款	-	-	-	-	-	45,547,748.78	45,547,748.78
应付管理人报酬	-	-	-	-	-	2,604,000.03	2,604,000.03

应付托管费	-	-	-	-	-	609,232.05	609,232.05
应付交易费用	-	-	-	-	-	204,294.24	204,294.24
应交税费	-	-	-	-	-	200,247.96	200,247.96
其他负债	-	-	-	-	-	288,079.41	288,079.41
负债总计	-	-	-	-	-	49,453,602.47	49,453,602.47
利率敏感度缺口	106,031,725.55	-	219,453,120.56	54,041,078.30	15,590,743.84	4,029,040,527.59	4,424,157,195.84

注：表中所示为本基金资产及交易形成负债的公允价值，并按照合约规定的重新定价日或到期日孰早者进行了分类。

7.4.13.4.1.2 利率风险的敏感性分析

假设	其他影响债券公允价值的变量保持不变，仅利率发生变动；		
	假设所有期限的利率保持同方向同幅度的变化(即平移收益率曲线)。		
相关风险变量的变动	对资产负债表日基金资产净值的影响金额(单位：人民币元)		
	本期末 (2021 年 12 月 31 日)	上年度末 (2020 年 12 月 31 日)	
分析	利率 +1%	-972,513.82	-910,173.10
	利率 -1%	982,827.16	918,788.90

注：上表反映了在其他变量不变的假设下，利率发生合理、可能的变动时，为交易而持有的债权公允价值的变动将对基金净值产生的影响。

7.4.13.4.2 外汇风险

本基金的所有资产及负债以人民币计价，因此无外汇风险。

7.4.13.4.3 其他价格风险

本基金其他价格风险主要系市场价格风险，市场价格风险是指基金所持金融工具的公允价值或未来现金流量因除市场利率和外汇汇率以外的市场价格因素变动而发生波动的风险。本基金主要投资于证券交易所上市或银行间同业市场交易的股票和债券，所面临的最大市场价格风险由所持有的金融工具的公允价值决定。本基金通过投资组合的分散化降低市场价格风险，并且本基金管理人每日对本基金所持有的证券价格实施监控。

本基金投资于经中国证监会核准或注册的公开募集证券投资基金的资产比例不低于基金资产

的 80%，其中，股票、股票型基金、混合型基金等权益类资产投资合计占基金资产的比例为 60%–95%，投资于货币市场基金的资产占基金资产的比例不高于 15%。本基金应当保持不低于基金资产净值 5%的现金或者到期日在一年以内的政府债券；其中，现金不包括结算备付金、存出保证金、应收申购款等。本基金面临的整体市场价格风险列示如下：

7.4.13.4.3.1 其他价格风险敞口

金额单位：人民币元

项目	本期末 2021 年 12 月 31 日		上年度末 2020 年 12 月 31 日	
	公允价值	占基金资产净值比例 (%)	公允价值	占基金资产净值比例 (%)
交易性金融资产—股票投资	227,121,205.69	5.37	259,116,831.72	5.86
交易性金融资产—基金投资	3,628,344,170.01	85.79	3,745,788,856.73	84.67
交易性金融资产—债券投资	296,332,882.10	7.01	289,084,942.70	6.53
交易性金融资产—贵金属投资	—	—	—	—
衍生金融资产—权证投资	—	—	—	—
其他	—	—	—	—
合计	4,151,798,257.80	98.17	4,293,990,631.15	97.06

7.4.13.4.3.2 其他价格风险的敏感性分析

假设	假设单个证券的公允价值和市场组合的公允价值依照资本-资产定价模型 (CAPM) 描述的规律进行变动		
	使用本基金业绩比较基准所对应的市场组合进行分析		
	在业绩基准变化 10% 时，对单个证券相应的公允价值变化进行加总得到基金净值的变化		
分析	相关风险变量的变动	对资产负债表日基金资产净值的影响金额（单位：人民币元）	
		本期末（2021 年 12 月 31 日）	上年度末（2020 年 12 月 31 日）
分析	业绩比较基准 +10%	307,220,675.14	369,092,604.81
	业绩比较基准	-307,220,675.14	-369,092,604.81

	-10%		
--	------	--	--

注：本基金管理人运用 CAPM 模型方法对本基金的市场价格风险进行分析。上表为市场价格风险的敏感性分析，反映了在其他变量不变的假设下，证券投资价格发生合理、可能的变动时，将对基金净值产生的影响。

7.4.14 有助于理解和分析会计报表需要说明的其他事项

(1) 公允价值

(a) 不以公允价值计量的金融工具

不以公允价值计量的金融资产和负债主要包括银行存款、买入返售金融资产和其他金融负债等，其账面价值与公允价值相若。

(b) 以公允价值计量的金融工具

(i) 各层次金融工具公允价值

于 2021 年 12 月 31 日，本基金持有的以公允价值计量的金融工具中属于第一层次的余额为人民币 3,844,280,836.24 元，属于第二层次的余额为人民币 307,467,421.56 元，属于第三层次的余额为人民币 50,000.00 元（2020 年 12 月 31 日：属于第一层次的余额为人民币 3,953,347,367.60 元，属于第二层次的余额为人民币 340,643,263.55 元，无属于第三层次的余额）。

(ii) 公允价值所属层次间的重大变动

对于证券交易所上市的股票和债券，若出现重大事项停牌、交易不活跃（包括涨跌停时的交易不活跃）、或属于非公开发行等情况，本基金分别于停牌日至交易恢复活跃日期间、交易不活跃期间及限售期间根据估值调整中采用的不可观察输入值对于公允价值的影响程度，确定相关股票和债券公允价值应属第二层次或第三层次。

本基金交易所上市交易或挂牌转让的固定收益品种（可转换债券、可交换债券、资产支持证券和私募债除外）本期采用第三方估值机构提供的估值数据进行估值，相关固定收益品种的公允价值层次归入第二层次。

(iii) 第三层次公允价值计量的金融工具

无。

(2) 根据《企业会计准则第 22 号—金融工具确认和计量》（财会[2017]7 号）、《企业会计准则第 23 号—金融资产转移》（财会[2017]8 号）、《企业会计准则第 24 号—套期会计》（财会[2017]9 号）、《企业会计准则第 37 号—金融工具列报》（财会[2017]14 号）（以下简称“新金融工具准则”）和《关于进一步贯彻落实新金融工具相关会计准则的通知》（财会[2020]22 号）等新金融工具相关

会计准则及规定，本基金自 2022 年 1 月 1 日起开始执行新金融工具准则。

经评估，新金融工具准则预期不会对本基金财务报表产生重大影响。

§ 8 投资组合报告

8.1 期末基金资产组合情况

金额单位：人民币元

序号	项目	金额	占基金总资产的比例 (%)
1	权益投资	227,121,205.69	5.33
	其中：股票	227,121,205.69	5.33
2	基金投资	3,628,344,170.01	85.14
3	固定收益投资	296,332,882.10	6.95
	其中：债券	296,332,882.10	6.95
	资产支持证券	-	-
4	贵金属投资	-	-
5	金融衍生品投资	-	-
6	买入返售金融资产	-	-
	其中：买断式回购的买入返售金融资产	-	-
7	银行存款和结算备付金合计	63,785,387.72	1.50
8	其他各项资产	46,244,669.69	1.09
9	合计	4,261,828,315.21	100.00

8.2 报告期末按行业分类的股票投资组合

8.2.1 报告期末按行业分类的境内股票投资组合

金额单位：人民币元

代码	行业类别	公允价值（元）	占基金资产净值比例 (%)
A	农、林、牧、渔业	-	-
B	采矿业	3,796,819.00	0.09
C	制造业	126,818,237.63	3.00
D	电力、热力、燃气及水生产和供应业	1,330,220.00	0.03
E	建筑业	11,519.99	0.00
F	批发和零售业	22,386.84	0.00
G	交通运输、仓储和邮政业	-	-
H	住宿和餐饮业	10,511,199.20	0.25
I	信息传输、软件和信息技术服务业	31,920,045.59	0.75
J	金融业	20,718,746.44	0.49

K	房地产业	10,877,619.00	0.26
L	租赁和商务服务业	5,912,088.12	0.14
M	科学研究和技术服务业	1,378,907.15	0.03
N	水利、环境和公共设施管理业	15,811.84	0.00
O	居民服务、修理和其他服务业	-	-
P	教育	6,372,400.00	0.15
Q	卫生和社会工作	810,072.90	0.02
R	文化、体育和娱乐业	6,625,131.99	0.16
S	综合	-	-
	合计	227,121,205.69	5.37

8.2.2 报告期末按行业分类的港股通投资股票投资组合

注：无。

8.3 期末按公允价值占基金资产净值比例大小排序的所有股票投资明细

金额单位：人民币元

序号	股票代码	股票名称	数量（股）	公允价值（元）	占基金资产净值比例（%）
1	002520	日发精机	1,384,615	13,666,150.05	0.32
2	300793	佳禾智能	564,971	10,949,137.98	0.26
3	600754	锦江酒店	179,372	10,511,199.20	0.25
4	300850	新强联	56,492	9,671,995.32	0.23
5	688186	广大特材	220,000	9,618,400.00	0.23
6	300383	光环新网	678,541	9,540,286.46	0.23
7	002938	鹏鼎控股	200,000	7,930,000.00	0.19
8	300451	创业慧康	752,158	7,912,702.16	0.19
9	002415	海康威视	122,700	6,419,664.00	0.15
10	002607	中公教育	890,000	6,372,400.00	0.15
11	300413	芒果超媒	88,360	4,876,074.40	0.12
12	688233	神工股份	50,893	4,488,762.60	0.11
13	688099	晶晨股份	34,466	4,487,473.20	0.11
14	000785	居然之家	867,357	4,475,562.12	0.11
15	600048	保利发展	255,200	3,988,776.00	0.09
16	000002	万科 A	199,300	3,938,168.00	0.09
17	601166	兴业银行	206,000	3,922,240.00	0.09
18	002851	麦格米特	130,000	3,919,500.00	0.09
19	603816	顾家家居	50,100	3,865,716.00	0.09
20	601658	邮储银行	683,700	3,486,870.00	0.08
21	600496	精工钢构	809,746	3,449,517.96	0.08
22	002050	三花智控	134,250	3,396,525.00	0.08
23	002142	宁波银行	88,567	3,390,344.76	0.08

24	601128	常熟银行	468,000	3,093,480.00	0.07
25	600383	金地集团	227,500	2,950,675.00	0.07
26	002920	德赛西威	20,700	2,929,257.00	0.07
27	300768	迪普科技	72,680	2,895,571.20	0.07
28	300454	深信服	14,400	2,750,400.00	0.07
29	601318	中国平安	52,600	2,651,566.00	0.06
30	002555	三七互娱	97,200	2,626,344.00	0.06
31	002475	立讯精密	53,000	2,607,600.00	0.06
32	300760	迈瑞医疗	6,800	2,589,440.00	0.06
33	600309	万华化学	22,800	2,302,800.00	0.05
34	002508	老板电器	63,700	2,294,474.00	0.05
35	600690	海尔智家	75,600	2,259,684.00	0.05
36	600426	华鲁恒升	71,630	2,242,019.00	0.05
37	601899	紫金矿业	226,000	2,192,200.00	0.05
38	601601	中国太保	78,000	2,115,360.00	0.05
39	002001	新和成	67,872	2,112,176.64	0.05
40	000001	平安银行	120,700	1,989,136.00	0.05
41	601799	星宇股份	9,300	1,899,525.00	0.04
42	600741	华域汽车	62,100	1,757,430.00	0.04
43	300144	宋城演艺	118,900	1,702,648.00	0.04
44	600887	伊利股份	40,600	1,683,276.00	0.04
45	601728	中国电信	394,011	1,682,426.97	0.04
46	000333	美的集团	22,500	1,660,725.00	0.04
47	601168	西部矿业	117,900	1,604,619.00	0.04
48	002311	海大集团	21,600	1,583,280.00	0.04
49	603369	今世缘	27,400	1,490,560.00	0.04
50	002841	视源股份	18,300	1,489,620.00	0.04
51	002027	分众传媒	175,400	1,436,526.00	0.03
52	600900	长江电力	58,600	1,330,220.00	0.03
53	000768	中航西飞	36,300	1,324,950.00	0.03
54	002444	巨星科技	43,200	1,318,032.00	0.03
55	002706	良信股份	73,300	1,306,206.00	0.03
56	603707	健友股份	30,420	1,277,640.00	0.03
57	002429	兆驰股份	261,000	1,268,460.00	0.03
58	603259	药明康德	10,440	1,237,975.20	0.03
59	002007	华兰生物	42,000	1,223,880.00	0.03
60	600885	宏发股份	15,900	1,186,776.00	0.03
61	300699	光威复材	13,500	1,140,480.00	0.03
62	603517	绝味食品	15,900	1,086,447.00	0.03
63	000938	紫光股份	46,100	1,053,385.00	0.02
64	000651	格力电器	27,800	1,029,434.00	0.02
65	002398	垒知集团	118,500	865,050.00	0.02

66	002600	领益智造	116,300	855,968.00	0.02
67	000538	云南白药	8,100	847,665.00	0.02
68	002044	美年健康	103,194	810,072.90	0.02
69	600521	华海药业	36,500	790,590.00	0.02
70	000858	五粮液	3,300	734,778.00	0.02
71	688230	芯导科技	2,594	338,024.14	0.01
72	688192	迪哲医药	8,926	308,482.56	0.01
73	301155	海力风电	1,054	101,974.50	0.00
74	688509	正元地信	15,433	95,221.61	0.00
75	600927	永安期货	1,859	69,749.68	0.00
76	688255	凯尔达	1,648	62,409.76	0.00
77	301050	雷电微力	233	54,694.42	0.00
78	301029	怡合达	462	41,519.94	0.00
79	603230	内蒙新华	1,141	29,517.67	0.00
80	301039	中集车辆	2,064	25,820.64	0.00
81	301221	光庭信息	280	24,841.60	0.00
82	301096	百诚医药	272	21,360.16	0.00
83	301093	华兰股份	409	20,388.65	0.00
84	301149	隆华新材	1,214	20,346.64	0.00
85	001296	长江材料	310	18,376.80	0.00
86	301190	善水科技	575	15,789.50	0.00
87	301089	拓新药业	220	14,944.60	0.00
88	301046	能辉科技	290	14,207.10	0.00
89	301017	漱玉平民	555	13,209.00	0.00
90	301020	密封科技	421	12,815.24	0.00
91	301138	华研精机	285	12,785.10	0.00
92	301026	浩通科技	203	12,734.19	0.00
93	301021	英诺激光	290	12,014.70	0.00
94	301092	争光股份	323	11,472.96	0.00
95	301048	金鹰重工	843	10,925.28	0.00
96	301028	东亚机械	733	9,895.50	0.00
97	300774	倍杰特	444	9,359.52	0.00
98	301040	中环海陆	241	9,280.91	0.00
99	301078	孩子王	756	9,177.84	0.00
100	301182	凯旺科技	294	8,990.52	0.00
101	301062	上海艾录	523	8,896.23	0.00
102	301052	果麦文化	252	8,477.28	0.00
103	301025	读客文化	403	8,414.64	0.00
104	300814	中富电路	328	7,832.64	0.00
105	301030	仕净科技	242	7,627.84	0.00
106	301081	严牌股份	403	7,028.32	0.00
107	301098	金埔园林	307	6,806.19	0.00

108	301033	迈普医学	108	6,476.76	0.00
109	301049	超越科技	196	6,452.32	0.00
110	301032	新柴股份	513	6,417.63	0.00
111	301056	森赫股份	572	6,343.48	0.00
112	301036	双乐股份	205	6,135.65	0.00
113	301041	金百泽	215	6,065.15	0.00
114	301072	中捷精工	181	6,047.21	0.00
115	301083	百胜智能	416	5,911.36	0.00
116	301063	海锅股份	153	5,524.83	0.00
117	001234	泰慕士	333	5,504.49	0.00
118	301038	深水规院	266	5,381.18	0.00
119	301059	金三江	259	4,998.70	0.00
120	301027	华蓝集团	286	4,761.90	0.00
121	603176	汇通集团	1,924	4,713.80	0.00
122	301037	保立佳	193	4,682.18	0.00
123	301053	远信工业	155	4,460.90	0.00
124	301057	汇隆新材	218	4,146.36	0.00
125	301079	邵阳液压	140	3,474.80	0.00

8.4 报告期内股票投资组合的重大变动

8.4.1 累计买入金额超出期初基金资产净值 2%或前 20 名的股票明细

金额单位：人民币元

序号	股票代码	股票名称	本期累计买入金额	占期初基金资产净值比例(%)
1	002520	日发精机	8,999,997.50	0.20
2	002607	中公教育	8,010,000.00	0.18
3	000723	美锦能源	8,000,003.20	0.18
4	002938	鹏鼎控股	8,000,000.00	0.18
5	300383	光环新网	7,999,998.39	0.18
6	603703	盛洋科技	7,999,998.26	0.18
7	600754	锦江酒店	7,999,991.20	0.18
8	300497	富祥药业	7,999,989.52	0.18
9	300793	佳禾智能	7,999,989.36	0.18
10	002562	兄弟科技	7,000,002.00	0.16
11	601360	三六零	6,999,991.68	0.16
12	300451	创业慧康	6,581,382.50	0.15
13	300850	新强联	6,000,015.32	0.14
14	002139	拓邦股份	6,000,002.40	0.14
15	600059	古越龙山	5,999,997.08	0.14
16	600584	长电科技	5,999,996.20	0.14
17	300460	惠伦晶体	5,999,994.28	0.14
18	688186	广大特材	5,843,200.00	0.13
19	002414	高德红外	5,004,438.90	0.11

20	002851	麦格米特	3,935,100.00	0.09
----	--------	------	--------------	------

注：“买入金额”按买卖成交金额（成交单价乘以成交数量）填列，不考虑相关交易费用。

8.4.2 累计卖出金额超出期初基金资产净值 2%或前 20 名的股票明细

金额单位：人民币元

序号	股票代码	股票名称	本期累计卖出金额	占期初基金资产净值比例 (%)
1	000723	美锦能源	12,558,907.64	0.28
2	600141	兴发集团	10,686,650.78	0.24
3	002139	拓邦股份	10,523,603.28	0.24
4	300497	富祥药业	10,514,123.66	0.24
5	688099	晶晨股份	10,077,244.47	0.23
6	603703	盛洋科技	9,930,865.38	0.22
7	603229	奥翔药业	9,831,564.95	0.22
8	300460	惠伦晶体	9,819,363.48	0.22
9	002891	中宠股份	9,367,381.88	0.21
10	600727	鲁北化工	9,114,866.80	0.21
11	601360	三六零	6,904,479.04	0.16
12	600059	古越龙山	6,891,477.36	0.16
13	600584	长电科技	6,772,062.58	0.15
14	688122	西部超导	6,178,198.96	0.14
15	603816	顾家家居	6,135,295.27	0.14
16	002562	兄弟科技	5,958,079.46	0.13
17	002782	可立克	5,605,793.01	0.13
18	000584	哈工智能	5,497,045.48	0.12
19	000050	深天马 A	5,214,841.40	0.12
20	002414	高德红外	4,937,947.14	0.11

注：“卖出金额”按买卖成交金额（成交单价乘以成交数量）填列，不考虑相关交易费用。

8.4.3 买入股票的成本总额及卖出股票的收入总额

单位：人民币元

买入股票成本（成交）总额	191,052,231.83
卖出股票收入（成交）总额	280,265,843.64

注：“买入股票成本”、“卖出股票收入”按买卖成交金额（成交单价乘以成交数量）填列，不考虑相关交易费用。

8.5 期末按债券品种分类的债券投资组合

金额单位：人民币元

序号	债券品种	公允价值	占基金资产净值比例 (%)
1	国家债券	16,994,470.00	0.40
2	央行票据	-	-
3	金融债券	200,448,000.00	4.74
	其中：政策性金融债	200,448,000.00	4.74

4	企业债券	-	-
5	企业短期融资券	-	-
6	中期票据	-	-
7	可转债（可交换债）	78,890,412.10	1.87
8	同业存单	-	-
9	其他	-	-
10	合计	296,332,882.10	7.01

8.6 期末按公允价值占基金资产净值比例大小排序的前五名债券投资明细

金额单位：人民币元

序号	债券代码	债券名称	数量（张）	公允价值	占基金资产净值比例（%）
1	170206	17 国开 06	1,000,000	100,540,000.00	2.38
2	210211	21 国开 11	500,000	49,955,000.00	1.18
3	210304	21 进出 04	300,000	30,009,000.00	0.71
4	210308	21 进出 08	200,000	19,944,000.00	0.47
5	113044	大秦转债	162,900	17,827,776.00	0.42

8.7 期末按公允价值占基金资产净值比例大小排序的所有资产支持证券投资明细

注：本基金本报告期末未持有资产支持证券。

8.8 报告期末按公允价值占基金资产净值比例大小排序的前五名贵金属投资明细

注：贵金属不属于本基金的投资范围，故此项不适用。

8.9 期末按公允价值占基金资产净值比例大小排序的前五名权证投资明细

注：权证不属于本基金的投资范围，故此项不适用。

8.10 报告期末本基金投资的股指期货交易情况说明

8.10.1 报告期末本基金投资的股指期货持仓和损益明细

注：本基金本报告期末未持有股指期货。

8.10.2 本基金投资股指期货的投资政策

股指期货不属于本基金的投资范围，故此项不适用。

8.11 报告期末本基金投资的国债期货交易情况说明

8.11.1 本期国债期货投资政策

国债期货不属于本基金的投资范围，故此项不适用。

8.11.2 报告期末本基金投资的国债期货持仓和损益明细

注：本基金本报告期末未持有国债期货。

8.11.3 本期国债期货投资评价

国债期货不属于本基金的投资范围，故此项不适用。

8.12 本报告期投资基金情况

8.12.1 投资政策及风险说明

本基金为基金中基金，通过定量和定性相结合的方法筛选出各类资产类别中优秀的基金经理和基金品种进行投资，力求基金资产的长期稳健增值。本基金主要投资于公开募集证券投资基金，且资产比例不低于基金资产的 80%，其中股票、股票型基金、混合型基金等权益类资产投资合计占基金资产的比例为 60%-95%。本基金整体风险中等，符合基金合同约定的投资政策、投资限制等要求。

8.12.2 报告期末按公允价值占基金资产净值比例大小排序的基金投资明细

序号	基金代码	基金名称	运作方式	持有份额（份）	公允价值（元）	占基金资产净值比例（%）	是否属于基金管理人及管理人关联方所管理的基金
1	000628	大成高新技术产业股票 A	契约型开放式	39,624,126.64	160,715,457.65	3.80	否
2	004417	兴全货币 B	契约型开放式	156,454,276.06	156,454,276.06	3.70	是
3	003949	兴全稳泰债券 A	契约型开放式	138,360,031.66	152,002,330.78	3.59	是
4	163417	兴全合宜混合 A	上市契约型开放式 (LOF)	69,275,706.15	135,537,919.08	3.20	是
5	163415	兴全商业模式优选混合 (LOF)	上市契约型开放式	33,316,294.93	132,665,486.41	3.14	是

			(LOF)				
6	100032	富国中证红利指数增强 A	契约型开放式	108,420,072.16	129,453,566.16	3.06	否
7	163409	兴全绿色投资混合(LOF)	上市契约型开放式(LOF)	48,602,978.42	120,972,813.29	2.86	是
8	163407	兴全沪深 300 指数(LOF)A	上市契约型开放式(LOF)	45,783,309.97	117,315,153.47	2.77	是
9	166005	中欧价值发现混合 A	契约型开放式	41,422,729.65	101,112,883.08	2.39	否
10	163412	兴全轻资产混合(LOF)	上市契约型开放式(LOF)	23,184,971.47	96,379,926.40	2.28	是
11	007130	中庚小盘价值股票	契约型开放式	40,017,500.24	92,804,584.81	2.19	否
12	110012	易方达科汇灵活配置混合	契约型开放式	30,759,699.76	88,618,695.01	2.10	否
13	070019	嘉实价值优势混合	契约型开放式	34,477,930.60	86,160,348.57	2.04	否
14	510900	易方达恒生国企(QDII-ETF)	交易型开放式(ETF)	96,554,700.00	86,126,792.40	2.04	否

15	340006	兴全全球视野股票	契约型开放式	24,571,420.78	81,319,117.07	1.92	是
16	512090	易方达 MSCI 中国 A 股国际通 ETF	交易型开放式 (ETF)	44,194,400.00	79,770,892.00	1.89	否
17	166019	中欧价值智选混合 A	契约型开放式	13,805,941.82	77,648,758.58	1.84	否
18	000020	景顺长城品质投资混合	契约型开放式	17,118,209.43	72,033,425.28	1.70	否
19	450009	国富中小盘股票	契约型开放式	25,798,716.49	71,720,431.84	1.70	否
20	166009	中欧新动力混合 (LOF) A	上市契约型开放式 (LOF)	18,362,814.12	69,488,561.19	1.64	否
21	161017	富国中证 500 指数增强 (LOF) A	上市契约型开放式 (LOF)	26,442,162.16	68,194,336.21	1.61	否
22	001975	景顺长城环保优势股票	契约型开放式	14,803,672.16	62,693,551.60	1.48	否
23	518880	华安黄金易 (ETF)	交易型开放式 (ETF)	15,387,000.00	56,054,841.00	1.33	否
24	159920	恒生 ETF	交易型开放式 (ETF)	45,743,647.00	55,441,300.16	1.31	否

25	169101	东方红睿丰混合 (LOF)	上市 契约 型开 放式 (LOF)	24,007,080.87	54,376,038.17	1.29	否
26	166001	中欧新趋势混合 (LOF) A	上市 契约 型开 放式 (LOF)	30,763,656.84	54,064,050.53	1.28	否
27	008245	圆信永丰致优混合 A	契约 型开 放式	24,388,631.16	53,993,990.53	1.28	否
28	000082	嘉实研究阿尔法股票	契约 型开 放式	24,788,795.24	52,006,892.41	1.23	否
29	001112	东方红中国优势混合	契约 型开 放式	19,647,359.23	50,179,355.47	1.19	否
30	005937	工银精选金融地产混合 A	契约 型开 放式	33,586,214.78	49,882,246.19	1.18	否
31	310398	申万菱信沪深300 价值指数 A	契约 型开 放式	37,009,833.88	49,633,888.22	1.17	否
32	002015	南方荣光灵活配置混合 A	契约 型开 放式	28,409,019.88	42,613,529.82	1.01	否
33	001857	易方达现代服务业混合	契约 型开 放式	19,065,876.16	40,553,118.59	0.96	否
34	110023	易方达医疗保健行业混合	契约 型开 放式	10,957,797.90	40,423,316.45	0.96	否
35	007802	兴全合泰混合 A	契约 型开	19,323,032.85	39,142,667.64	0.93	是

			放式				
36	006682	景顺长城中证500 指数增强	契约型开放式	23,799,949.89	38,841,518.22	0.92	否
37	163411	兴全精选混合	契约型开放式	10,324,092.89	38,745,288.21	0.92	是
38	090013	大成竞争优势混合	契约型开放式	23,465,041.85	37,513,562.41	0.89	否
39	005775	中加转型动力混合 A	契约型开放式	12,631,682.53	32,502,582.32	0.77	否
40	340007	兴全社会责任混合	契约型开放式	5,654,765.40	32,322,639.03	0.76	是
41	519915	富国消费主题混合 A	契约型开放式	10,313,667.98	32,106,448.42	0.76	否
42	161125	易方达标普500 指数(QDII-LOF)A(人民币份额)	上市契约型开放式(LOF)	16,558,205.00	31,228,774.63	0.74	否
43	519773	交银数据产业灵活配置混合	契约型开放式	12,760,945.47	31,219,653.09	0.74	否
44	340008	兴全有机增长混合	契约型开放式	6,547,221.87	30,464,223.36	0.72	是
45	002232	华夏新趋势混合 C	契约型开放式	22,070,595.74	30,413,280.93	0.72	否
46	007449	兴全多维价值混合 A	契约型开放式	14,474,091.41	30,385,460.10	0.72	是

47	006034	富国 MSCI 中国 A 股国际通指数增强	契约型开放式	13,861,473.06	29,924,148.04	0.71	否
48	001040	新华策略精选股票	契约型开放式	12,938,026.50	29,672,069.98	0.70	否
49	001835	易方达瑞祥混合 I	契约型开放式	21,300,240.04	29,096,127.89	0.69	否
50	513500	博时标普 500ETF(QDII)	交易型开放式 (ETF)	9,955,900.00	28,663,036.10	0.68	否
51	501085	财通科创主题 3 年封闭运作灵活配置混合	契约型开放式	15,335,906.00	24,706,144.57	0.58	否
52	511880	银华交易型货币 A	交易型开放式 (ETF)	244,600.00	24,490,085.80	0.58	否
53	501076	鹏华科创 3 年封闭混合	上市契约型开放式 (LOF)	14,817,720.00	23,737,987.44	0.56	否
54	008657	景顺长城科技创新混合	契约型开放式	11,666,666.67	19,871,833.34	0.47	否
55	501073	华安科创主题混合	上市契约型开放式 (LOF)	15,733,144.00	17,841,385.30	0.42	否
56	240022	华宝资源优选混合 A	契约型开放式	4,960,719.83	17,104,561.97	0.40	否

57	501075	万家科创主题 3年封闭运作 灵活配置混合 A	上市 契约 型开 放式 (LOF)	6,760,894.00	14,522,400.31	0.34	否
58	512800	华宝中证银行 ETF	交易 型开 放式 (ETF)	12,017,900.00	13,604,262.80	0.32	否
59	515080	招商中证红利 ETF	交易 型开 放式 (ETF)	8,247,200.00	11,974,934.40	0.28	否
60	160613	鹏华盛世创新 混合(LOF)	上市 契约 型开 放式 (LOF)	7,219,308.85	8,829,214.72	0.21	否
61	510100	易方达上证 50ETF	交易 型开 放式 (ETF)	6,086,200.00	8,058,128.80	0.19	否
62	512170	华宝中证医疗 ETF	交易 型开 放式 (ETF)	10,016,800.00	6,781,373.60	0.16	否
63	501080	中金科创主题 混合	上市 契约 型开 放式 (LOF)	3,293,420.00	5,743,724.48	0.14	否
64	515450	南方标普中国 A股大盘红利 低波50ETF	交易 型开 放式 (ETF)	4,347,900.00	5,395,743.90	0.13	否
65	167508	安信价值	上市 契约	3,786,357.00	5,297,113.44	0.13	否

			型开放式 (LOF)				
66	501202	华泰紫金科创 3 年封闭混合 C	契约 型开 放式	4,099,282.00	4,644,486.51	0.11	否
67	161914	万家创业	上市 契约 型开 放式 (LOF)	4,156,305.00	4,368,276.56	0.10	否
68	501091	嘉实瑞熙三年 封闭运作混合 A	契约 型开 放式	2,634,600.00	3,709,516.80	0.09	否
69	501078	广发科创主题 3 年封闭混合	上市 契约 型开 放式 (LOF)	1,443,633.00	3,642,286.06	0.09	否
70	501093	华夏翔阳两年 定开混合	上市 契约 型开 放式 (LOF)	2,480,152.00	3,432,530.37	0.08	否
71	160926	创业大成	上市 契约 型开 放式 (LOF)	2,509,278.00	3,257,042.84	0.08	否
72	501203	易方达创新未 来 18 个月封 闭混合	契约 型开 放式	2,573,589.00	3,193,823.95	0.08	否
73	501082	博时科创主题 3 年封闭混合	上市 契约 型开 放式 (LOF)	1,379,507.00	2,881,790.12	0.07	否

74	160143	创业 LOF	上市 契约 型开 放式 (LOF)	2,308,500.00	2,793,285.00	0.07	否
75	501077	富国科创主题 3年封闭运作 灵活配置混合	契约 型开 放式	1,087,900.00	2,631,630.10	0.06	否
76	160325	华夏创业	上市 契约 型开 放式 (LOF)	1,955,380.00	2,369,920.56	0.06	否
77	161040	创业富国	上市 契约 型开 放式 (LOF)	1,540,703.00	2,249,426.38	0.05	否
78	162720	创业广发	上市 契约 型开 放式 (LOF)	1,874,641.00	2,197,079.25	0.05	否
79	501095	中银证券科技 创新3年封闭 混合	契约 型开 放式	2,169,654.00	2,182,671.92	0.05	否
80	501206	汇添富创新未 来18个月封 闭混合	契约 型开 放式	2,138,584.00	2,053,040.64	0.05	否
81	501081	中欧科创主题 3年封闭运作 灵活配置混合	上市 契约 型开 放式 (LOF)	955,800.00	1,912,555.80	0.05	否
82	501208	中欧创新未来 18个月封闭 混合	契约 型开 放式	1,509,954.00	1,784,765.63	0.04	否

83	501083	银华科创主题 3 年封闭混合	上市 契约 型开 放式 (LOF)	846,682.00	1,559,588.24	0.04	否
84	160529	创业博时	上市 契约 型开 放式 (LOF)	1,078,302.00	1,357,582.22	0.03	否
85	169101	东证睿丰	上市 契约 型开 放式 (LOF)	483,500.00	1,087,875.00	0.03	否
86	161912	社会责任	上市 契约 型开 放式 (LOF)	402,291.00	1,042,738.27	0.02	否
87	501079	大成科创主题 3 年封闭混合	契约 型开 放式	434,928.00	1,038,173.14	0.02	否
88	160527	研究优选	上市 契约 型开 放式 (LOF)	839,455.00	917,524.32	0.02	否
89	501207	华夏创新未来 18 个月封闭 混合	契约 型开 放式	793,019.00	873,906.94	0.02	否
90	166027	中欧创业	上市 契约 型开 放式 (LOF)	618,935.00	716,107.80	0.02	否

91	160526	博时优势	上市 契约 型开 放式 (LOF)	536,812.00	697,855.60	0.02	否
92	501088	嘉实瑞虹三年 定期混合	上市 契约 型开 放式 (LOF)	340,200.00	468,115.20	0.01	否
93	169107	东证恒阳	上市 契约 型开 放式 (LOF)	311,886.00	388,921.84	0.01	否
94	160726	嘉实瑞享	上市 契约 型开 放式 (LOF)	202,002.00	254,522.52	0.01	否
95	501096	国联安科技创 新 3 年混合	契约 型开 放式	11,000.00	12,837.00	0.00	否
96	501098	建信科技创新 3 年封闭混合	契约 型开 放式	5,200.00	6,749.60	0.00	否
97	511990	华宝添益货币 A	交易 型开 放式 (ETF)	41.00	4,101.31	0.00	否
98	169106	东证创优	上市 契约 型开 放式 (LOF)	1,200.00	1,192.80	0.00	否

8.13 投资组合报告附注

8.13.1 基金投资的前十名证券的发行主体本期是否出现被监管部门立案调查，或在报告编制日前一年内受到公开谴责、处罚的情形

本基金投资的前十名证券的发行主体中，国家开发银行具有在报告编制日前一年内受到监管部门处罚的情形；本基金对上述主体发行的相关证券的投资决策程序符合相关法律法规及基金合同的要求。

前十名证券发行主体中，未见其他发行主体有被监管部门立案调查或在报告编制日前一年受到公开谴责、处罚的情形。

8.13.2 基金投资的前十名股票是否超出基金合同规定的备选股票库

本基金投资的前十名股票中没有投资于超出基金合同规定备选库之外的股票。

8.13.3 期末其他各项资产构成

单位：人民币元

序号	名称	金额
1	存出保证金	114,948.25
2	应收证券清算款	20,000,000.00
3	应收股利	774,285.07
4	应收利息	4,189,565.40
5	应收申购款	21,164,362.21
6	其他应收款	1,508.76
7	待摊费用	-
8	其他	-
9	合计	46,244,669.69

8.13.4 期末持有的处于转股期的可转换债券明细

金额单位：人民币元

序号	债券代码	债券名称	公允价值	占基金资产净值比例 (%)
1	113044	大秦转债	17,827,776.00	0.42
2	110059	浦发转债	11,919,433.00	0.28
3	113037	紫银转债	9,946,844.00	0.24
4	113011	光大转债	7,988,146.20	0.19
5	127005	长证转债	6,965,138.10	0.16
6	132018	G 三峡 EB1	5,625,379.00	0.13
7	110043	无锡转债	5,566,909.60	0.13
8	110053	苏银转债	3,878,657.20	0.09
9	128129	青农转债	3,543,952.50	0.08
10	113026	核能转债	3,005,018.60	0.07
11	128063	未来转债	1,112,342.00	0.03
12	113050	南银转债	1,031,750.40	0.02

13	128048	张行转债	429,065.50	0.01
----	--------	------	------------	------

8.13.5 期末前十名股票中存在流通受限情况的说明

金额单位：人民币元

序号	股票代码	股票名称	流通受限部分的公允价值	占基金资产净值比例（%）	流通受限情况说明
1	002520	日发精机	13,666,150.05	0.32	非公开发行流通受限
2	300793	佳禾智能	10,949,137.98	0.26	非公开发行流通受限
3	300850	新强联	9,671,995.32	0.23	非公开发行流通受限
4	688186	广大特材	9,618,400.00	0.23	非公开发行流通受限
5	300383	光环新网	9,540,286.46	0.23	非公开发行流通受限
6	002938	鹏鼎控股	7,930,000.00	0.19	大宗交易购入流通受限
7	300451	创业慧康	7,912,702.16	0.19	大宗交易购入流通受限
8	002607	中公教育	6,372,400.00	0.15	大宗交易购入流通受限

8.13.6 投资组合报告附注的其他文字描述部分

由于四舍五入的原因，分项之和与合计项之间可能存在尾差。

§9 基金份额持有人信息

9.1 期末基金份额持有人户数及持有人结构

份额单位：份

份额级别	持有人户数（户）	户均持有的基金份额	持有人结构			
			机构投资者		个人投资者	
			持有份额	占总份额比例（%）	持有份额	占总份额比例（%）
兴全优选进取三个月持有混合(FOF)A	220,460	12,744.52	299,770,134.37	10.67	2,509,887,209.88	89.33
兴全优	1,412	12,405.09	6,858,710.56	39.16	10,657,281.09	60.84

选进取 三个月 持有混 合(FOF) C						
合计	221,872	12,742.36	306,628,844.93	10.85	2,520,544,490.97	89.15

9.2 期末基金管理人的从业人员持有本基金的情况

项目	份额级别	持有份额总数（份）	占基金总份额比例（%）
基金管理人所有从业人员持有本基金	兴全优选进取三个月持有混合（FOF）A	10,118,940.91	0.3601
	兴全优选进取三个月持有混合（FOF）C	4,771.20	0.0272
	合计	10,123,712.11	0.3581

注：“占基金总份额比例”对下属分级基金，比例的分母采用各自级别的份额；对合计数，比例的分母采用下属分级基金份额的合计数（即期末基金份额总数）。

9.3 期末基金管理人的从业人员持有本开放式基金份额总量区间情况

项目	份额级别	持有基金份额总量的数量区间（万份）
本公司高级管理人员、基金投资和相关部门负责人持有本开放式基金	兴全优选进取三个月持有混合（FOF）A	>100
	兴全优选进取三个月持有混合（FOF）C	0
	合计	>100
本基金基金经理持有本开放式基金	兴全优选进取三个月持有混合（FOF）A	0
	兴全优选进取三个月持有混合（FOF）C	0
	合计	0

注：本基金的基金经理也是本公司投资部门负责人，故上述两点统计数据有重合部分。

§ 10 开放式基金份额变动

单位：份

项目	兴全优选进取三个月持有混合（FOF）A	兴全优选进取三个月持有混合（FOF）C
基金合同生效日（2020年3月6日）基金份额总额	1,978,308,637.71	-
本报告期期初基金	3,212,939,287.60	-

份额总额		
本报告期基金总申购份额	2,057,951,559.56	18,729,346.00
减：本报告期基金总赎回份额	2,461,233,502.91	1,213,354.35
本报告期基金拆分变动份额（份额减少以“-”填列）	-	-
本报告期期末基金份额总额	2,809,657,344.25	17,515,991.65

注：总申购份额含红利再投资、转换入份额，总赎回份额含转换出份额。

§ 11 重大事件揭示

11.1 基金份额持有人大会决议

报告期内本基金未召开基金份额持有人大会。

11.2 基金管理人、基金托管人的专门基金托管部门的重大人事变动

(1) 报告期内基金管理人无重大人事变动。

(2) 报告期内，基金托管人中国工商银行股份有限公司（以下简称“本公司”）根据工作需要，任命刘彤女士担任本公司资产托管部总经理，全面主持资产托管部相关工作。刘彤女士的托管人高级管理人员任职信息已经在中国证券投资基金业协会备案。李勇先生不再担任本公司资产托管部总经理职务。

11.3 涉及基金管理人、基金财产、基金托管业务的诉讼

报告期内无涉及本基金管理人、基金财产、基金托管业务的诉讼事项。

11.4 基金投资策略的改变

报告期内本基金投资策略未发生改变。

11.5 本报告期持有的基金发生的重大影响事件

报告期内，本基金持有九泰锐富事件驱动混合型发起式证券投资基金。九泰锐富事件驱动混合型发起式证券投资基金于 2016 年 2 月 4 日成立，根据《九泰锐富事件驱动混合型发起式证券投资基金基金合同》及《九泰锐富事件驱动混合型发起式证券投资基金招募说明书》的相关约定，本基金封闭期届满日为 2021 年 2 月 3 日。自 2021 年 2 月 4 日起，本基金将按照基金合同约定自

动转型为上市开放式基金（LOF），基金名称变更为“九泰锐富事件驱动混合型发起式证券投资基金（LOF）”，接受场内、场外申购与赎回等业务，并继续上市交易，场外基金简称变更为“九泰锐富事件驱动混合（LOF）”，场内基金简称与基金代码不变，场内简称为“九泰锐富”，基金代码为“168102”。

报告期内，本基金持有的大成竞争优势混合型证券投资基金（以下简称“目标基金”）召开份额持有人大会对目标基金的基金合同进行修订，主要修改的内容包括：投资范围调整，投资组合比例调整，投资策略调整，业绩比较基准调整，根据投资范围调整风险收益特征，新增“本基金若投资港股通标的股票，则需承担港股通机制下因投资环境、投资标的、市场制度以及交易规则等差异带来的特有风险”，根据上述调整需要同步对基金合同等进行修改的相关内容，以及按照最新的法律法规及证监会要求修改的内容。本基金管理人代表本基金出席上述份额持有人大会，在遵循本基金份额持有人利益优先原则的前提下行使了投票权利，表决意见为同意。

11.6 为基金进行审计的会计师事务所情况

本基金自 2020 年起聘请德勤华永会计师事务所（特殊普通合伙）为本基金提供审计服务。本年度应支付给所聘任的会计师事务所 5.5 万元人民币。

11.7 管理人、托管人及其高级管理人员受稽查或处罚等情况

报告期内本基金管理人、基金托管人的托管业务部门及其相关高级管理人员未受到监管部门的稽查或处罚。

11.8 基金租用证券公司交易单元的有关情况

11.8.1 基金租用证券公司交易单元进行股票投资及佣金支付情况

金额单位：人民币元

券商名称	交易单元数量	股票交易		应支付该券商的佣金		备注
		成交金额	占当期股票成交总额的比例	佣金	占当期佣金总量的比例	
兴业证券	4	224,136,802.66	68.25%	146,935.54	59.78%	新增部分席位
申万宏源	1	64,264,152.09	19.57%	61,433.10	24.99%	-

证券						
中信建投 证券	1	21,930,627.66	6.68%	20,611.85	8.39%	-
国泰君安	1	14,702,974.02	4.48%	13,693.71	5.57%	-
中金公司	1	3,350,322.64	1.02%	3,120.18	1.27%	-
光大证券	1	-	-	-	-	-
中银国际 证券	1	-	-	-	-	-

注：根据中国证监会的有关规定，我司在综合考量证券经营机构的财务状况、经营状况、研究能力、客户服务质量的基础上，选择基金专用交易席位。

11.8.2 基金租用证券公司交易单元进行其他证券投资的情况

金额单位：人民币元

券商名称	债券交易		债券回购交易		权证交易		基金交易	
	成交金额	占当期债券成交总额的比例	成交金额	占当期债券回购成交总额的比例	成交金额	占当期权证成交总额的比例	成交金额	占当期基金成交总额的比例
兴业证券	49,386,272.55	66.49%	-	-	-	-	515,593,500.39	44.92%
申万宏源证券	15,997,692.80	21.54%	-	-	-	-	382,873,245.56	33.36%
中信建投证券	8,891,724.60	11.97%	-	-	-	-	159,076,155.38	13.86%
国泰君安	-	-	-	-	-	-	56,857,208.09	4.95%
中金公司	-	-	-	-	-	-	33,329,980.91	2.90%
光大证券	-	-	-	-	-	-	-	-
中银国际证券	-	-	-	-	-	-	-	-

11.9 其他重大事件

序号	公告事项	法定披露方式	法定披露日期
1	关于旗下部分基金投资兄弟科技(002562)非公开发行股票的公告	中国证券报、规定互联网站	2021-01-07
2	关于旗下部分基金投资盛洋科技(603703)非公开发行股票的公告	中国证券报、规定互联网站	2021-01-07

3	关于旗下部分基金投资三六零(601360)非公开发行股票的公告	中国证券报、规定互联网网站	2021-01-08
4	关于增加北京汇成基金销售有限公司、长量基金销售有限公司为旗下部分基金销售机构的公告	中国证券报、规定互联网网站	2021-01-14
5	关于旗下部分基金投资富祥药业(300497)非公开发行股票的公告	中国证券报、规定互联网网站	2021-01-21
6	关于旗下部分基金投资美锦能源(000723)非公开发行股票的公告	中国证券报、规定互联网网站	2021-02-01
7	关于旗下部分基金投资范围增加存托凭证并修改基金合同和托管协议的公告	中国证券报、规定互联网网站	2021-02-09
8	关于增加中原证券为旗下部分基金销售机构的公告	中国证券报、规定互联网网站	2021-03-05
9	关于调整网上直销招行直连借记卡基金转换优惠费率的公告	中国证券报、规定互联网网站	2021-03-19
10	关于旗下部分基金投资锦江酒店(600754)非公开发行股票的公告	中国证券报、规定互联网网站	2021-03-25
11	关于旗下部分基金投资高德红外(002414)非公开发行股票的公告	中国证券报、规定互联网网站	2021-04-28
12	关于旗下部分基金投资古越龙山(600059)非公开发行股票的公告	中国证券报、规定互联网网站	2021-04-30
13	关于旗下部分基金投资长电科技(600584)非公开发行股票的公告	中国证券报、规定互联网网站	2021-05-06
14	关于旗下部分基金投资惠伦晶体(300460)非公开发行股票的公告	中国证券报、规定互联网网站	2021-05-11
15	关于增加旗下部分基金销售机构的公告	中国证券报、规定互联网网站	2021-05-19
16	关于旗下部分基金投资拓邦股份(002139)非公开发行股票的公告	中国证券报、规定互联网网站	2021-06-03
17	关于增加北京新浪仓石基金销售有限公司为旗下部分基金销售机构的公告	中国证券报、规定互联网网站	2021-06-16
18	关于增加泛华普益基金销售有限公司为旗下部分基金销售机构的公告	中国证券报、规定互联网网站	2021-06-17
19	关于调整网上直销基金转换、赎回转购、汇款交易优惠费率的公告	中国证券报、规定互联网网站	2021-06-18
20	关于调整旗下基金在交通银行股份有限公司费率优惠活动的公告	中国证券报、规定互联网网站	2021-07-01
21	关于增加信达证券为旗下部分基金销售机构的公告	中国证券报、规定互联网网站	2021-07-15
22	关于旗下部分基金投资广大特材(688186)非公开发行股票的公告	中国证券报、规定互联网网站	2021-07-21
23	关于放开我司转换补差费折扣及开	中国证券报、规定互联	2021-08-04

	展网上直销平台基金转换补差费率优惠活动的公告	网网站	
24	关于兴全优选进取三个月持有期混合型基金中基金（FOF）增设 C 类基金份额并修改基金合同、托管协议的公告	中国证券报、规定互联网网站	2021-08-10
25	关于旗下部分基金投资芒果超媒（300413）非公开发行的公告	中国证券报、规定互联网网站	2021-08-21
26	关于旗下部分基金投资新强联（300850）非公开发行的公告	中国证券报、规定互联网网站	2021-08-21
27	关于旗下部分基金投资日发精机（002520）非公开发行的公告	中国证券报、规定互联网网站	2021-09-04
28	关于旗下部分基金投资迪普科技（300768）非公开发行的公告	中国证券报、规定互联网网站	2021-09-29
29	关于增加民生银行为兴全优选进取三个月持有期混合型基金中基金（FOF）C 份额销售机构的公告	中国证券报、规定互联网网站	2021-09-30
30	关于增加上海基煜基金销售有限公司为旗下部分基金销售机构的公告	中国证券报、规定互联网网站	2021-10-15
31	关于增加旗下部分基金销售机构的公告	中国证券报、规定互联网网站	2021-10-22
32	关于开通旗下 FOF 基金转换业务的公告	中国证券报、规定互联网网站	2021-10-26
33	关于增加旗下部分基金销售机构的公告	中国证券报、规定互联网网站	2021-10-29
34	关于增加旗下部分基金销售机构并调整旗下基金在东方证券费率优惠活动的公告	中国证券报、规定互联网网站	2021-11-24
35	关于增加招商银行为兴全优选进取三个月持有期混合型基金中基金（FOF）C 份额销售机构的公告	中国证券报、规定互联网网站	2021-12-09
36	关于旗下部分基金投资佳禾智能（300793）非公开发行的公告	中国证券报、规定互联网网站	2021-12-10
37	关于调整网上直销基金转换、赎回申购、汇款交易优惠费率的公告	中国证券报、规定互联网网站	2021-12-10
38	关于旗下公开募集证券投资基金投资北交所股票的风险提示性公告	中国证券报、规定互联网网站	2021-12-24
39	关于旗下基金投资关联方承销可转换公司债券的公告（兴业转债）	中国证券报、规定互联网网站	2021-12-30
40	关于旗下部分基金投资光环新网（300383）非公开发行的公告	中国证券报、规定互联网网站	2021-12-31
41	关于调整兴全合润混合以及兴全优选进取三个月持有混合 FOF 基金在民生银行费率优惠活动的公告	中国证券报、规定互联网网站	2021-12-31

§ 12 影响投资者决策的其他重要信息

12.1 报告期内单一投资者持有基金份额比例达到或超过 20%的情况

投资者类别	报告期内持有基金份额变化情况					报告期末持有基金情况	
	序号	持有基金份额比例达到或者超过 20%的时间区间	期初份额	申购份额	赎回份额	持有份额	份额占比 (%)
机构	-	-	-	-	-	-	-
个人	-	-	-	-	-	-	-
产品特有风险							
本基金本报告期内未出现单一投资者持有基金份额比例达到或超过 20%的情况，故不涉及本项特有风险。							

注：1、“申购金额”包含份额申购、转换转入、分红再投资等导致投资者持有份额增加的情形。

2、“赎回份额”包含份额赎回、转换转出等导致投资者持有份额减少的情形。

12.2 影响投资者决策的其他重要信息

1、本基金每份基金份额的最短持有期限为 3 个月。对于每份基金份额，最短持有期指基金合同生效日（对认购份额而言，下同）或基金份额申购确认日（对申购份额而言，下同）起（即最短持有期起始日），至基金合同生效日或基金份额申购申请日起满 3 个月（3 个月指 30 天乘以 3 的自然天数，下同）后的下一工作日（即最短持有期到期日）。本基金每份基金份额在其最短持有期到期日（含该日）后，基金份额持有人方可就该基金份额提出赎回申请。因此，对于基金份额持有人而言，存在投资本基金后，3 个月内无法赎回的风险。

2、报告期内，本基金参加了兴业银行股份有限公司（以下简称“兴业银行”）公开发行 A 股可转换公司债券的优先配售。由于兴业银行该次可转换公司债券发行的联席主承销商兴业证券股份有限公司为本基金管理人的股东，因此该次优先配售涉及关联交易。基金管理人严格按照法律法规和本基金基金合同及招募说明书等规定，履行规定审批程序并经基金托管人同意后参与该次优先配售。基金管理人已按照法律法规要求及时进行了公告，详情请见基金管理人公告。

3、本基金投资范围包括北交所上市的股票。基金可根据投资策略需要或市场环境的变化，选择将部分基金资产投资于北交所上市股票或选择不将基金资产投资于北交所上市股票，基

金资产并非必然投资北交所上市股票。基金管理人提醒投资者注意基金因投资北交所上市股票所带来的风险：北交所上市企业为创新型中小企业，普遍具有初创性、技术新、研发投入大、前景不确定、业绩波动大、风险高等特征，相对于沪深交易所上市企业，北交所上市企业的经营风险、盈利风险、技术风险、流动性风险、退市风险、股价大幅波动风险等整体上更为突出，且在北交所投资还存在市场制度、交易规则等差异可能带来的风险。基金投资北交所上市股票的特有风险包括但不限于流动性风险、转板风险、投资集中风险、退市风险、股价大幅波动风险、投资战略配售股票风险、政策风险等。

§ 13 备查文件目录

13.1 备查文件目录

- 1、中国证监会准予兴全优选进取三个月持有期混合型基金中基金（FOF）注册的批复
- 2、《兴全优选进取三个月持有期混合型基金中基金（FOF）基金合同》
- 3、《兴全优选进取三个月持有期混合型基金中基金（FOF）托管协议》
- 4、基金管理人业务资格批件、营业执照
- 5、基金托管人业务资格批件、营业执照
- 6、关于申请募集注册兴全优选进取三个月持有期混合型基金中基金（FOF）的法律意见书
- 7、中国证监会要求的其他文件

13.2 存放地点

基金管理人、基金托管人的办公场所。

13.3 查阅方式

投资者可登录基金管理人互联网站（<http://www.xqfunds.com>）查阅，或在营业时间内至基金管理人、基金托管人办公场所免费查阅。

基金管理人客户服务中心电话：400-678-0099，021-38824536。

兴证全球基金管理有限公司

2022 年 3 月 31 日